

Avaliação Atuarial 2016

Regime Próprio de Previdência Social do Estado do Acre



**INSTITUTO DE PREVIDÊNCIA DO ESTADO DO
ACRE**

MILITARES

DATA-BASE DO CADASTRO: dezembro/2015

DATA-BASE DA REAVALIAÇÃO: dezembro/2015

ANTONIO MÁRIO RATTES DE OLIVEIRA
Atuário - MIBA nº1.162

Brasília - DF, agosto/2016

ÍNDICE

| | | |
|-----|---|----|
| 1. | APRESENTAÇÃO | 4 |
| 2. | OBJETIVO | 4 |
| 3. | CONDIÇÕES DE CONCESSÃO E VALORES DOS BENEFÍCIOS - AMPARO LEGAL | 5 |
| 4. | BENEFÍCIOS ASSEGURADOS | 6 |
| 5. | ELEGIBILIDADES PARA A APOSENTADORIA PROGRAMADA | 7 |
| 6. | PREMISSAS ATUARIAIS | 9 |
| 7. | REGIMES ATUARIAIS | 10 |
| 8. | DESCRIÇÃO DO CADASTRO..... | 11 |
| 9. | ESTATÍSTICAS DO UNIVERSO DE SEGURADOS DO RPPS | 11 |
| 10. | CONSISTÊNCIA DOS DADOS | 28 |
| 11. | PASSIVO ATUARIAL | 29 |
| 12. | RESULTADOS DA PROJEÇÃO ATUARIAL | 34 |
| 13. | COMPENSAÇÃO PREVIDENCIÁRIA..... | 34 |
| 14. | PLANO DE CUSTEIO ANUAL..... | 35 |
| 15. | PARECER ATUARIAL | 37 |

ANEXOS

| | |
|---|----|
| QUANTITATIVOS..... | 48 |
| FLUXOS PREVIDENCIÁRIOS - ALÍQUOTAS ATUAIS..... | 51 |
| FLUXOS PREVIDENCIÁRIOS – PLANO DE AMORTIZAÇÃO SUGERIDO | 54 |
| DEMONSTRATIVO DAS PROJEÇÕES ATUARIAIS EM CONFORMIDADE COM A LRF..... | 57 |
| CONTABILIZAÇÃO DAS PROVISÕES MATEMÁTICAS..... | 62 |

1. APRESENTAÇÃO

O ordenamento jurídico que disciplina os Regimes Próprios de Previdência Social da União, Estados, Distrito Federal e Municípios, consubstanciada nas Emendas Constitucionais n°s 20, de 15/12/98, 41, de 19/12/2003, 47, de 05/07/2005, 70, de 29/03/2012 e 88, de 07/05/2015, nas Leis n°s 10.887, de 18/06/2004, e 9.717, de 27/11/98, e demais normativos do Ministério do Trabalho e da Previdência Social (MTPS), instituiu um conjunto de ações de cunho financeiro, econômico e atuarial a serem observadas pelos entes federativos.

A exigência de realização de estudo atuarial com o objetivo de monitorar o equilíbrio econômico-financeiro presente e futuro dos respectivos regimes próprios visa assegurar a necessária solvência para o cumprimento das obrigações previdenciárias que lhes são pertinentes.

O estudo atuarial, conforme estabelecido na Lei n° 9.717/98, deve ser efetuado em cada exercício, de forma a serem mensuradas as variações nas hipóteses atuariais, nos dados financeiros e cadastrais ocorridas no período. Dessa forma, esta reavaliação atuarial contempla a atualização da análise das obrigações e dos direitos futuros concernentes ao RPPS do Estado do Acre, cabendo o estudo da sua dimensão e do seu comportamento ao longo do período de 75 anos estimados pela legislação para permanência do mesmo.

Neste documento estão retratados os resultados da reavaliação atuarial com posição em 31/12/2015, relativa aos militares.

2. OBJETIVO

O estudo prospectivo das obrigações do Instituto tem por objetivo mensurar o grau de solvência econômico-financeira necessário para manter os benefícios de natureza previdenciária devidos aos servidores públicos efetivos e respectivos dependentes, qualificados na forma da Lei Estadual que instituiu e regulamentou o regime de previdência social dos servidores públicos estaduais.

Como resultados do estudo atuarial, serão quantificados para o RPPS:

- ❑ O custo previdenciário de todos os benefícios oferecidos em seu regulamento;

- ❑ As reservas necessárias ao pagamento dos benefícios previdenciários estruturados em regime financeiro de capitalização;
- ❑ As alíquotas de contribuição que equilibram financeira e economicamente o modelo previdenciário;
- ❑ As projeções atuariais de receitas e de despesas com o pagamento de benefícios e despesas administrativas do Instituto para o período de 75 anos;
- ❑ Os quantitativos esperados para os grupos de ativos, inativos e pensionistas para o período de 75 anos.

Levando-se em conta a elaboração de projeções para o período de 75 anos, cumpre-nos destacar que este estudo atuarial foi realizado dentro da *visão prospectiva* de ocorrência dos fatos, consistindo, então, em uma análise de inferência do que se estima ser observado ao longo deste período, razão pela qual os resultados devem ser interpretados dentro desta ótica. Eventuais desvios entre o comportamento esperado e a verdadeira ocorrência dos fatos relevantes aqui estimados poderão ocorrer, dada a natureza probabilística dos eventos tratados na avaliação atuarial, o que reforça a necessidade de revisões anuais, conforme prevê a Lei nº 9.717/98 ao exigir a reavaliação atuarial em cada balanço.

3. CONDIÇÕES DE CONCESSÃO E VALORES DOS BENEFÍCIOS - AMPARO LEGAL

O trabalho da reavaliação atuarial foi desenvolvido em observância à Constituição Federal e demais leis infraconstitucionais, Resoluções e Portarias do MTPS aplicáveis ao assunto, em especial àquelas relacionadas a seguir:

- ❑ Constituição Federal, art. 40;
- ❑ Constituição Federal, com a redação dada pelas Emendas Constitucionais nº 20/98, nº 41/03, nº 47/05, nº 70/12 e nº 88/15;
- ❑ Lei Complementar nº 152, de 03 de dezembro de 2015;
- ❑ Lei nº 10.887, de 18 de junho de 2004;

- ❑ Lei nº 9.717, de 27 de novembro de 1998;
- ❑ Lei nº 8.213, de 24 de julho de 1991, que dispõe sobre os planos de benefícios concedidos pelo Regime Geral de Previdência Social, a ser aplicada subsidiariamente ao Regime Próprio de Previdência Social - RPPS;
- ❑ Lei nº 9.796, de 05 de maio de 1999;
- ❑ Decreto 3.112, de 06 de julho de 1999;
- ❑ Portaria MPAS nº 6.209, de 16 de dezembro de 1999;
- ❑ Lei Complementar nº 101, de 04 de maio de 2000;
- ❑ Manual de Contabilidade Aplicada ao Setor Público (MCASP);
- ❑ Portaria MPS nº 403, de 10 de dezembro de 2008;
- ❑ Portaria MPS nº 402, de 10 de dezembro de 2008;
- ❑ Portaria MPS nº 746, de 27 de dezembro de 2011;
- ❑ Portaria MPS nº 563, de 26 de dezembro de 2014;
- ❑ Orientação Normativa SPS nº02, de 31 de março de 2009; e
- ❑ Lei Estadual nº 154/08.

4. BENEFÍCIOS ASSEGURADOS

Os benefícios assegurados pelo Instituto são:

- ❑ Aposentadoria por tempo de contribuição;
- ❑ Aposentadoria por idade;
- ❑ Aposentadoria por invalidez;
- ❑ Aposentadoria compulsória; e
- ❑ Pensão por morte.

As condições de elegibilidade e regras de cálculo dos benefícios estão definidas no art. 40 da Constituição Federal e nas Emendas Constitucionais nºs 20/98, 41/03, 47/05, 70/12 e 88/15, bem como na legislação estadual que regulamenta o RPPS.

5. ELEGIBILIDADES PARA A APOSENTADORIA PROGRAMADA

Tendo em vista que o benefício de aposentadoria programada representa aquele de maior expressividade de reservas e custos para o regime previdencial, apresentamos, a seguir, um resumo das condições de elegibilidade para esse benefício, de acordo com a legislação utilizada na presente avaliação.

As elegibilidades para os demais benefícios podem ser encontradas na legislação relatada neste documento.

Regra geral para todos os servidores – aposentadoria voluntária, com proventos calculados com base na média das remunerações e sem paridade de reajuste com os servidores ativos:

- 60 anos de idade, se homem, ou 55 anos de idade, se mulher;
- 35 ou 30 anos de contribuição, para o sexo masculino ou feminino;
- 65 ou 60 anos de idade, para a aposentadoria por idade;
- 10 anos de efetivo exercício no serviço público;
- 5 anos no cargo efetivo em que se dará a aposentadoria;
- Os requisitos de tempo de contribuição e idade serão reduzidos em cinco anos para os professores, exceto para o caso de aposentadoria compulsória.

Regra para os servidores que ingressaram regularmente em cargo da Administração Pública direta, autárquica e fundacional, até 16/12/1998, com proventos calculados pela média das remunerações e com a aplicação de fator de antecipação de 3,5% ou 5% incidentes sobre o benefício:

- 53 ou 48 anos de idade, se homem ou mulher, respectivamente;
- 5 anos no cargo efetivo em que se dará a aposentadoria;

- Tempo de contribuição igual, no mínimo, a:
 - 35 anos, se homem, e 30, se mulher;
 - um período adicional de contribuição equivalente a vinte por cento do tempo que, na data da publicação da Emenda Constitucional nº 20, faltaria para atingir o limite de tempo exigido para a aposentadoria integral (35 ou 30 anos, conforme o sexo);
- O professor na função de magistério terá, na contagem de tempo de contribuição, um adicional de 17% se homem e de 20% se mulher, no tempo de serviço exercido até 16/12/1998;
- O magistrado, membro do Ministério Público e Tribunal de Contas, terão na contagem de tempo de contribuição um adicional de 17% no tempo de serviço exercido até 16/12/1998;

Regra para os servidores que ingressaram regularmente em cargo da Administração Pública direta, autárquica e fundacional, até a data da publicação da Emenda Constitucional nº 41/03, com proventos calculados com base na remuneração de final de carreira e com a paridade entre os reajustes de benefícios e dos salários dos servidores ativos:

- 60 ou 55 anos de idade, se homem ou mulher, respectivamente;
- 35 ou 30 anos de contribuição, se homem ou mulher, respectivamente;
- 20 anos de efetivo exercício no serviço público;
- 10 anos de carreira e 5 anos de efetivo exercício no cargo em que se der a aposentadoria;

Regra para os servidores que ingressaram regularmente em cargo da Administração Pública direta, autárquica e fundacional, até 16/12/1998, com proventos integrais e com a paridade entre os reajustes de benefícios e dos salários dos servidores ativos (regra instituída pela Emenda Constitucional nº 47/05):

- 35 ou 30 anos de contribuição, se homem ou mulher, respectivamente;
- 25 anos de efetivo exercício no serviço público;

- Idade mínima resultante da redução, relativamente aos limites estabelecidos no art. 40, § 1º, inciso III, alínea “a”, da Constituição Federal, de um ano de idade para cada ano de contribuição que exceder 30 ou 35 anos de contribuição, conforme o sexo do servidor.

6. PREMISSAS ATUARIAIS

As hipóteses atuariais compreendem o conjunto de premissas que serão utilizadas na reavaliação para determinar o comportamento das variáveis envolvidas na quantificação das obrigações previdenciárias do RPPS.

As hipóteses atuariais empregadas neste estudo foram definidas em conformidade com o disposto na Portaria nº 403/08:

- ❑ *Taxa anual de juros real a ser utilizada na determinação dos valores presentes atuariais das obrigações e receitas futuras do regime próprio, bem como nas projeções de ganhos financeiros futuros do patrimônio do regime próprio:* **6% a.a.;**
- ❑ *Tábuas biométricas que serão aplicadas para refletir a expectativa de ocorrência de eventos de mortalidade, sobrevivência e entrada em invalidez:*
 - Sobrevivência de válidos: **IBGE-2013, obtida no site do Ministério do Trabalho e da Previdência Social - MTPS;**
 - Mortalidade de válidos: **IBGE-2013;**
 - Sobrevivência de inválidos: **IBGE-2013;**
 - Mortalidade de inválidos: **IBGE-2013;**
 - Entrada em Invalidez: **Álvaro Vindas;**
- ❑ *Hipótese de família-padrão para o pagamento de pensão:* **cônjuge do sexo feminino três anos mais jovem e dois filhos vinte e dois e vinte e quatro anos mais jovem do que a mãe;**
- ❑ *Crescimento Salarial por Mérito:* **1,00% ao ano;**

- ❑ *Crescimento Salarial por Produtividade: não há;*
- ❑ *Crescimento Real dos Benefícios: sem crescimento anual;*
- ❑ *Fator de Capacidade Salarial: 0,980, que equivale a uma inflação anual de 4,50%;*
- ❑ *Fator de Capacidade de Benefícios: 0,980, que equivale a uma inflação anual de 4,50%;*
- ❑ *Indexador do sistema previdencial: INPC;*
- ❑ *Rotatividade (turn-over): 0% ao ano;*
- ❑ *Reposição do Contingente de Servidores Ativos: reposição de todo servidor que se aposenta, falece ou se desvincula do ente público;*
- ❑ *Idade de início da fase de contribuição ao regime previdenciário, para efeito de cálculo do tempo passado de cada servidor e da compensação previdenciária: 25 anos;*
- ❑ *Custo Administrativo: 3% sobre as receitas de contribuição;*
- ❑ *Cálculo da data de entrada em aposentadoria programada: primeira elegibilidade.*

7. REGIMES ATUARIAIS

Os regimes financeiros (atuariais) utilizados na presente reavaliação foram os de capitalização para as aposentadorias programadas e reversão, repartição de capitais de cobertura para a aposentadoria por invalidez e reversão e pensão de ativo e repartição simples para o auxílio-reclusão.

As definições para esses regimes são aquelas tradicionalmente adotadas na literatura universal sobre o assunto. O regime de capitalização pressupõe a formação de reservas financeiras de longo prazo, geradas a partir das contribuições do ente público e dos servidores, bem como dos rendimentos financeiros auferidos a partir do investimento em mercado dessas contribuições.

O regime de capitais de cobertura prevê a constituição das reservas matemáticas dos benefícios que se estima serem concedidos ao longo do próximo ano, enquanto que o regime financeiro de repartição simples se caracteriza pela contemporaneidade entre as receitas e despesas previdenciárias, sendo as alíquotas de contribuição são definidas a cada período de forma a custear integralmente os benefícios pagos no mesmo período. Nesse regime não são constituídas reservas e as receitas auferidas no período são integralmente utilizadas para o pagamento dos benefícios do mesmo período.

8. DESCRIÇÃO DO CADASTRO

O cadastro utilizado na reavaliação atuarial contém as informações do grupo de segurados vinculado ao RPPS, conforme definido na lei estadual, sendo todas as informações referentes a dezembro de 2015.

9. ESTATÍSTICAS DO UNIVERSO DE SEGURADOS DO RPPS

Esta reavaliação contemplou o universo de 5.073 servidores, sendo 3.194 ativos com vínculo efetivo, 1.550 inativos e 729 pensionistas.

Um resumo das características dos segurados está apresentado a seguir.

TABELA 1 - ATIVO POR GÊNERO

| SEXO | QTDE | % |
|--------------|--------------|----------------|
| Masculino | 2.928 | 91,67% |
| Feminino | 266 | 8,33% |
| TOTAL | 3.194 | 100,00% |



TABELA 2 - ATIVO POR NATUREZA DE CARGO

| MAGISTÉRIO | MASCULINO | FEMININO | % |
|--------------------|--------------|------------|-------------|
| Magistério | 0 | 0 | 0% |
| Não Magistério | 2.928 | 266 | 100% |
| TOTAL | 2.928 | 266 | 100% |
| TOTAL GERAL | 3.194 | | |

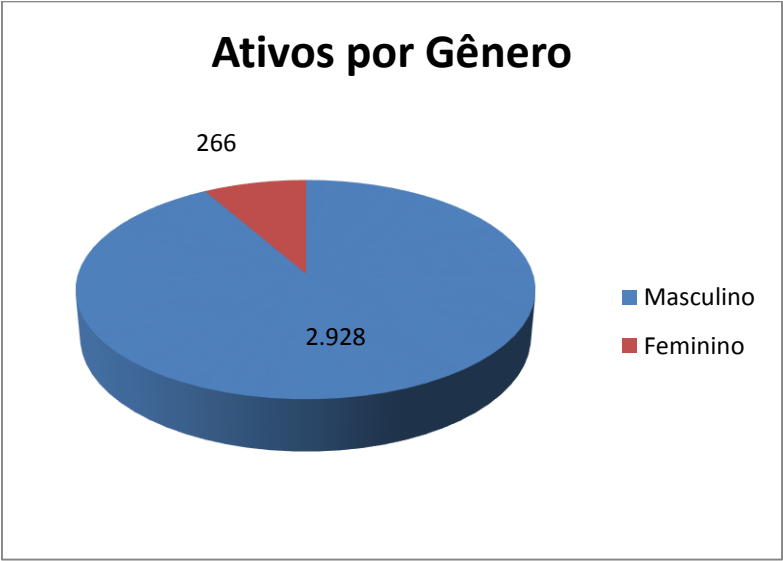

TABELA 3 - ATIVO SALÁRIOS

| TIPO DE SALÁRIOS | VALOR |
|------------------|---------------|
| Mínimo | R\$ 2.763,74 |
| Médio | R\$ 4.189,60 |
| Máximo | R\$ 24.098,82 |

TABELA 4 - ATIVO SALÁRIO E IDADE MÉDIA

| MÉDIAS | MASCULINO | FEMININO |
|-------------|--------------|--------------|
| Remuneração | R\$ 4.219,30 | R\$ 3.862,68 |
| Idade | 37 | 31 |

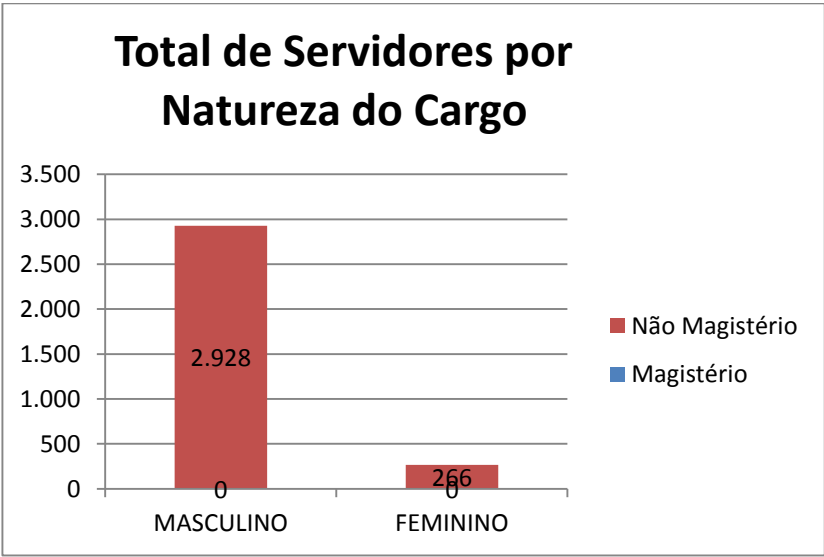
TABELA 5 - ATIVO DISTRIBUIÇÃO DE SALÁRIOS

| DISTRIBUIÇÃO SALARIAL | | |
|-----------------------|--------------|----------------|
| INTERVALO | QTDE | % |
| 0 - 499,99 | 0 | 0,00% |
| 500 - 999,99 | 0 | 0,00% |
| 1000 - 1499,99 | 0 | 0,00% |
| 1500 - 1999,99 | 0 | 0,00% |
| 2000 - 2499,99 | 0 | 0,00% |
| 2500 - 2999,99 | 1 | 0,03% |
| 3000 - 3499,99 | 1.353 | 42,36% |
| 3500 - 3999,99 | 844 | 26,42% |
| 4000 - 4499,99 | 468 | 14,65% |
| 4500 - 4999,99 | 146 | 4,57% |
| 5000 - 5499,99 | 110 | 3,44% |
| 5500 - 5999,99 | 51 | 1,60% |
| 6000 - 6499,99 | 9 | 0,28% |
| 6500 - 6999,99 | 23 | 0,72% |
| 7000 - 7499,99 | 22 | 0,69% |
| 7500 - 7999,99 | 33 | 1,03% |
| 8000 - 8499,99 | 27 | 0,85% |
| 8500 - 8999,99 | 25 | 0,78% |
| 9000 - 9499,99 | 14 | 0,44% |
| 9500 - 9999,99 | 7 | 0,22% |
| Salário > 10.000 | 61 | 1,91% |
| TOTAL | 3.194 | 100,00% |



TABELA 6 - ATIVO IDADES

| TIPO | IDADE |
|--------|-------|
| Mínima | 20 |
| Média | 36 |
| Máxima | 65 |

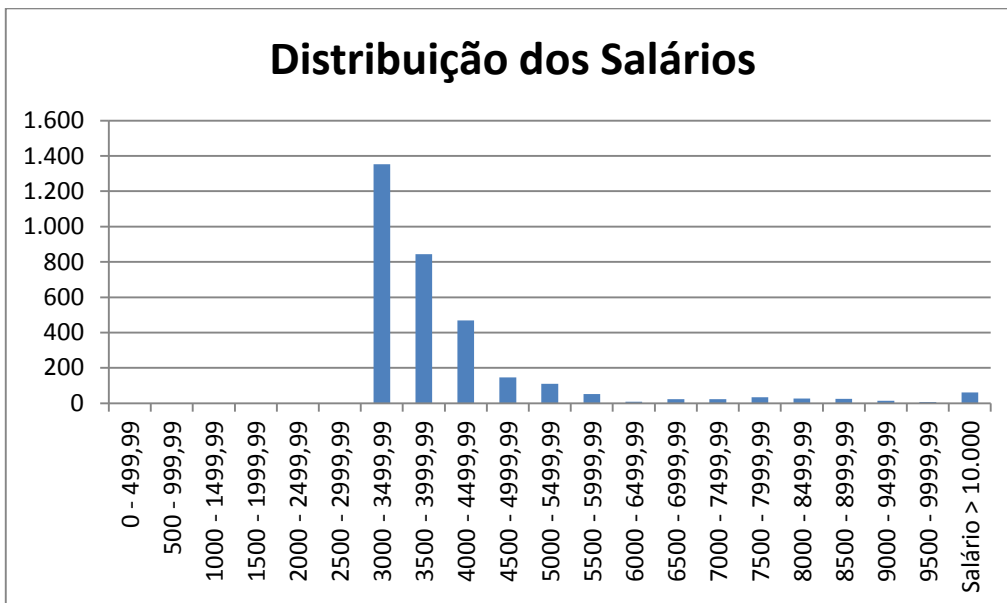

TABELA 7 - ATIVO POR IDADE E GÊNERO

| IDADES | HOMENS | MULHERES | TOTAL |
|------------------|--------------|------------|--------------|
| de 0 a 18 Anos | 0 | 0 | 0 |
| de 19 a 23 Anos | 128 | 23 | 151 |
| de 24 a 28 Anos | 485 | 79 | 564 |
| de 29 a 33 Anos | 599 | 82 | 681 |
| de 34 a 38 Anos | 441 | 58 | 499 |
| de 39 a 43 Anos | 436 | 14 | 450 |
| de 44 a 48 Anos | 570 | 7 | 577 |
| de 49 a 53 Anos | 219 | 3 | 222 |
| de 54 a 58 Anos | 40 | 0 | 40 |
| de 59 a 63 Anos | 9 | 0 | 9 |
| de 64 a 68 Anos | 1 | 0 | 1 |
| Acima de 69 Anos | 0 | 0 | 0 |
| TOTAL | 2.928 | 266 | 3.194 |

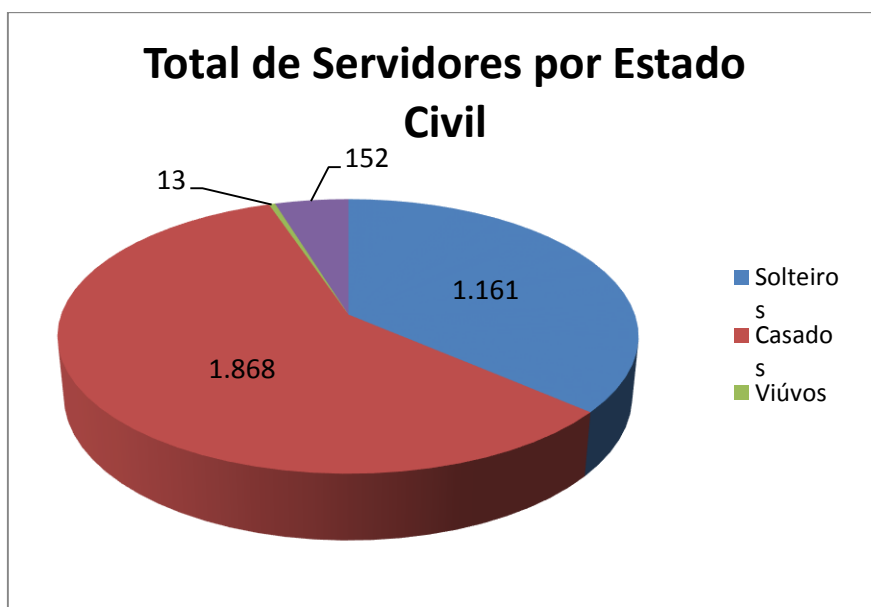

TABELA 8 - ATIVO POR NATUREZA DE CARGO - HOMENS

| IDADES | HOMENS | |
|------------------|------------|----------------|
| | Magistério | Não-Magistério |
| de 0 a 18 Anos | 0 | 0 |
| de 19 a 23 Anos | 0 | 128 |
| de 24 a 28 Anos | 0 | 485 |
| de 29 a 33 Anos | 0 | 599 |
| de 34 a 38 Anos | 0 | 441 |
| de 39 a 43 Anos | 0 | 436 |
| de 44 a 48 Anos | 0 | 570 |
| de 49 a 53 Anos | 0 | 219 |
| de 54 a 58 Anos | 0 | 40 |
| de 59 a 63 Anos | 0 | 9 |
| de 64 a 68 Anos | 0 | 1 |
| Acima de 69 Anos | 0 | 0 |
| TOTAL | 0 | 2.928 |

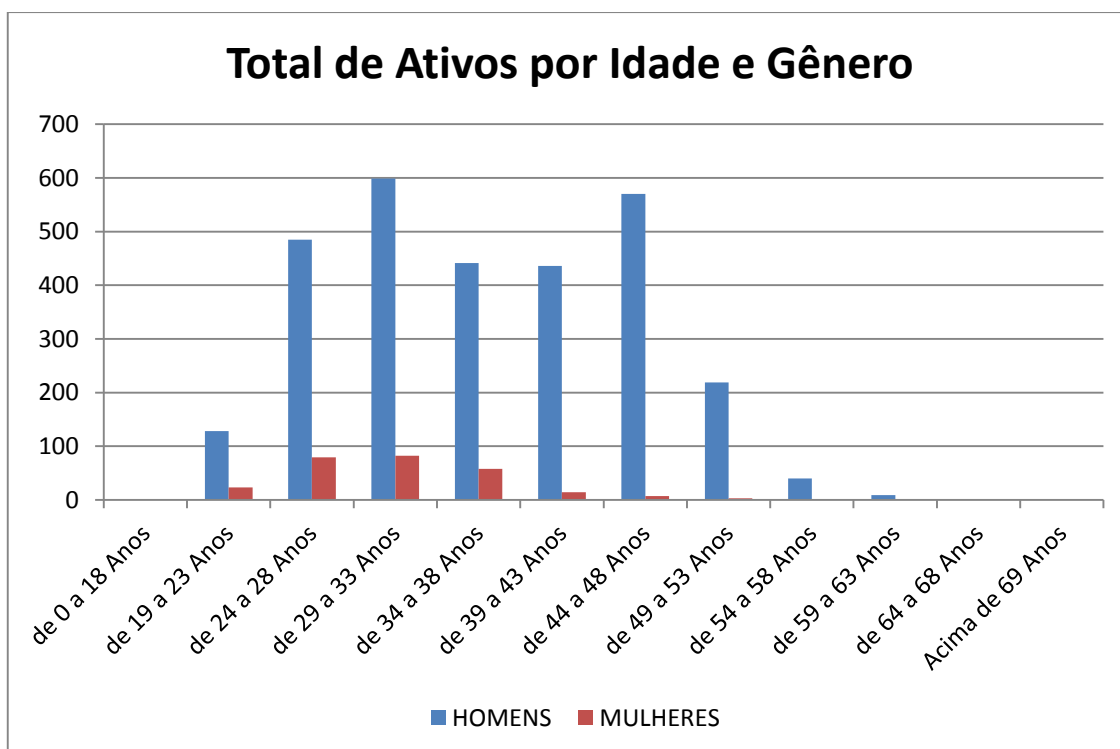

TABELA 9 - ATIVO POR NATUREZA DE CARGO - MULHERES

| IDADES | MULHERES | |
|------------------|------------|----------------|
| | Magistério | Não-Magistério |
| de 0 a 18 Anos | 0 | 0 |
| de 19 a 23 Anos | 0 | 23 |
| de 24 a 28 Anos | 0 | 79 |
| de 29 a 33 Anos | 0 | 82 |
| de 34 a 38 Anos | 0 | 58 |
| de 39 a 43 Anos | 0 | 14 |
| de 44 a 48 Anos | 0 | 7 |
| de 49 a 53 Anos | 0 | 3 |
| de 54 a 58 Anos | 0 | 0 |
| de 59 a 63 Anos | 0 | 0 |
| de 64 a 68 Anos | 0 | 0 |
| Acima de 69 Anos | 0 | 0 |
| TOTAL | 0 | 266 |

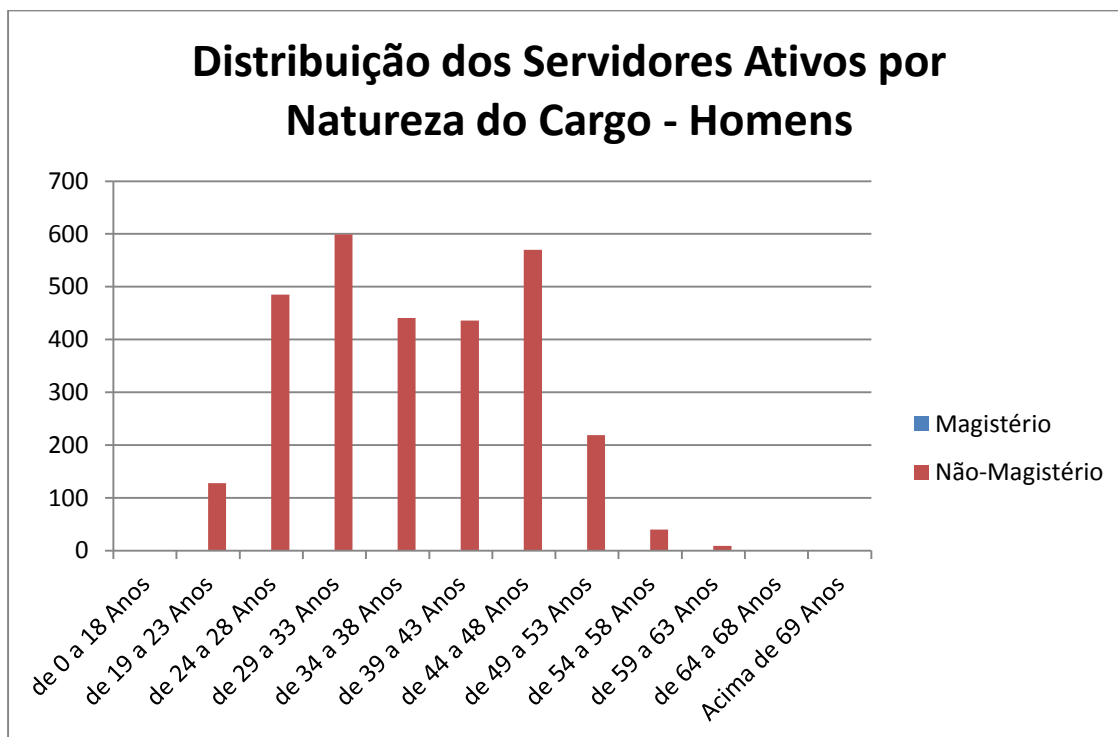

TABELA 10 - ATIVO POR CRITÉRIO DE APOS. ESPECIAL - HOMENS

| IDADES | HOMENS | | | |
|------------------|-------------|---------------------|------------------|---------------|
| | Sem Direito | Professor / Militar | Portador de Def. | Insalubridade |
| de 0 a 18 Anos | 0 | 0 | 0 | 0 |
| de 19 a 23 Anos | 0 | 128 | 0 | 0 |
| de 24 a 28 Anos | 0 | 485 | 0 | 0 |
| de 29 a 33 Anos | 0 | 599 | 0 | 0 |
| de 34 a 38 Anos | 0 | 441 | 0 | 0 |
| de 39 a 43 Anos | 0 | 436 | 0 | 0 |
| de 44 a 48 Anos | 0 | 570 | 0 | 0 |
| de 49 a 53 Anos | 0 | 219 | 0 | 0 |
| de 54 a 58 Anos | 0 | 40 | 0 | 0 |
| de 59 a 63 Anos | 0 | 9 | 0 | 0 |
| de 64 a 68 Anos | 0 | 1 | 0 | 0 |
| Acima de 69 Anos | 0 | 0 | 0 | 0 |
| TOTAL | 0 | 2.928 | 0 | 0 |

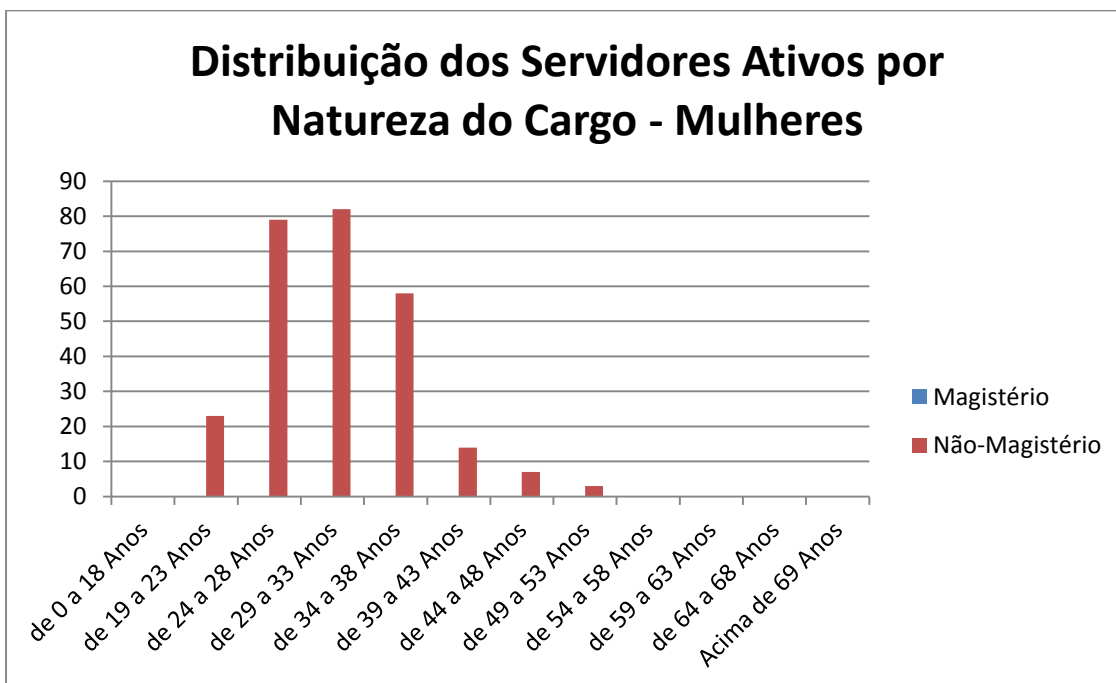

TABELA 12 - ATIVO POR CRITÉRIO DE APOS. ESPECIAL

| IDADES | Sem Direito | Professor / Militar | Portador de Def. | Insalubridade |
|------------------|-------------|---------------------|------------------|---------------|
| de 0 a 18 Anos | 0 | 0 | 0 | 0 |
| de 19 a 23 Anos | 0 | 151 | 0 | 0 |
| de 24 a 28 Anos | 0 | 564 | 0 | 0 |
| de 29 a 33 Anos | 0 | 681 | 0 | 0 |
| de 34 a 38 Anos | 0 | 499 | 0 | 0 |
| de 39 a 43 Anos | 0 | 450 | 0 | 0 |
| de 44 a 48 Anos | 0 | 577 | 0 | 0 |
| de 49 a 53 Anos | 0 | 222 | 0 | 0 |
| de 54 a 58 Anos | 0 | 40 | 0 | 0 |
| de 59 a 63 Anos | 0 | 9 | 0 | 0 |
| de 64 a 68 Anos | 0 | 1 | 0 | 0 |
| Acima de 69 Anos | 0 | 0 | 0 | 0 |
| TOTAL | 0 | 3.194 | 0 | 0 |



Distribuição dos Servidores Ativos por Critério de Aposentadoria Especial

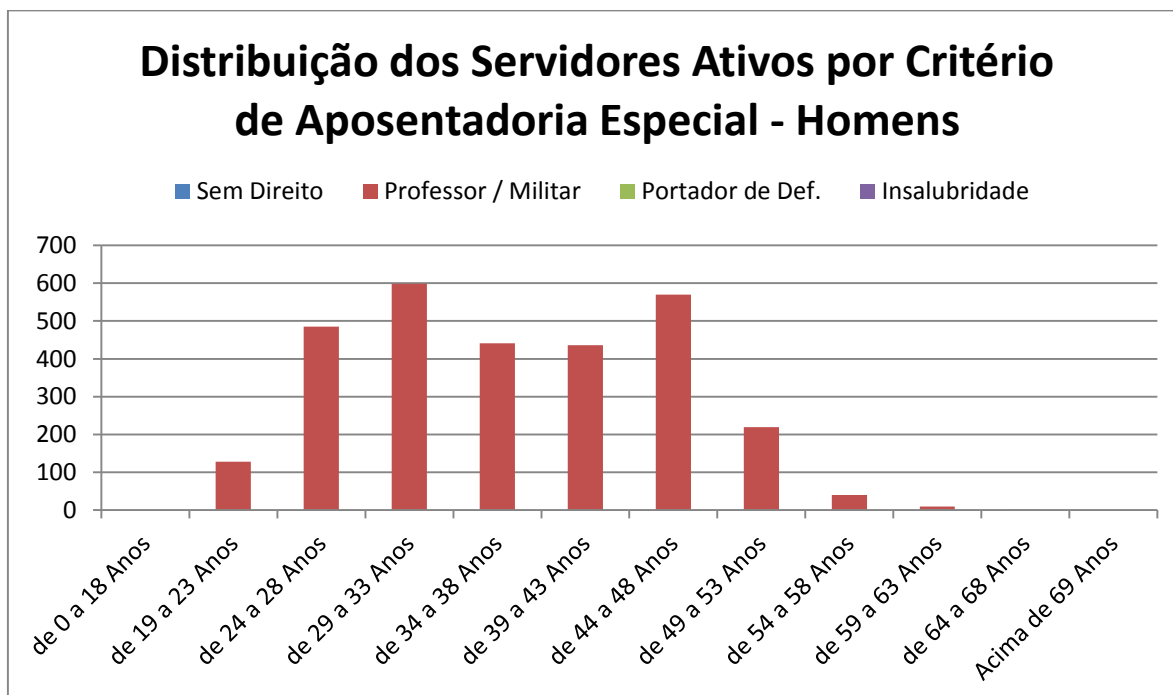
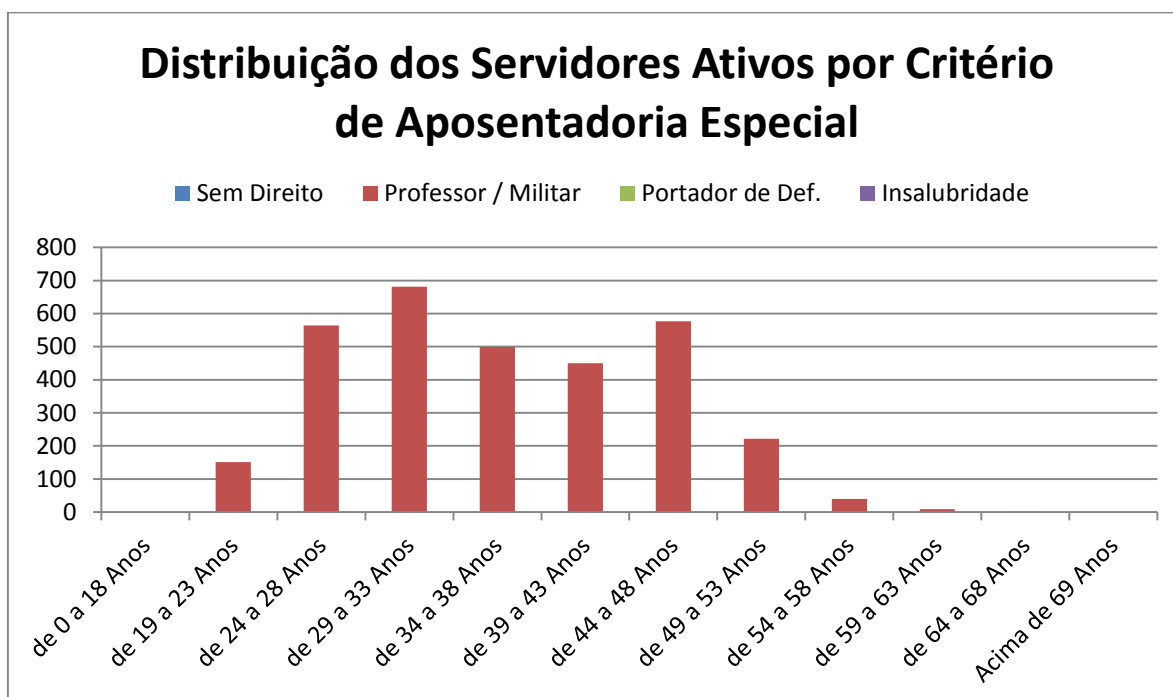
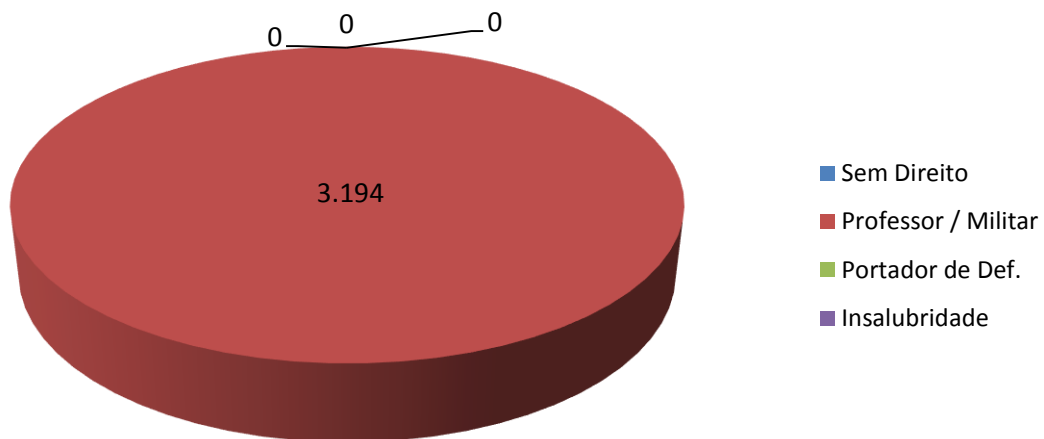

Total de Servidores por Faixa Salarial - 2015

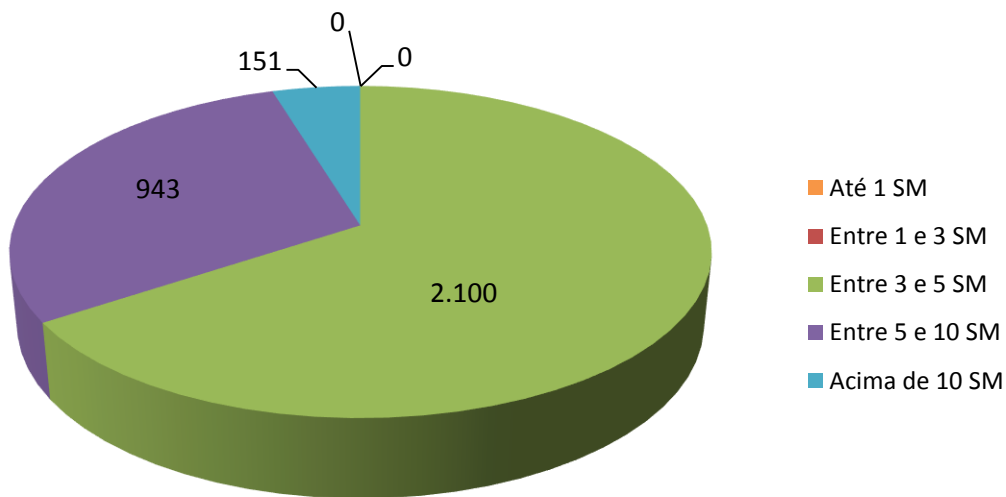

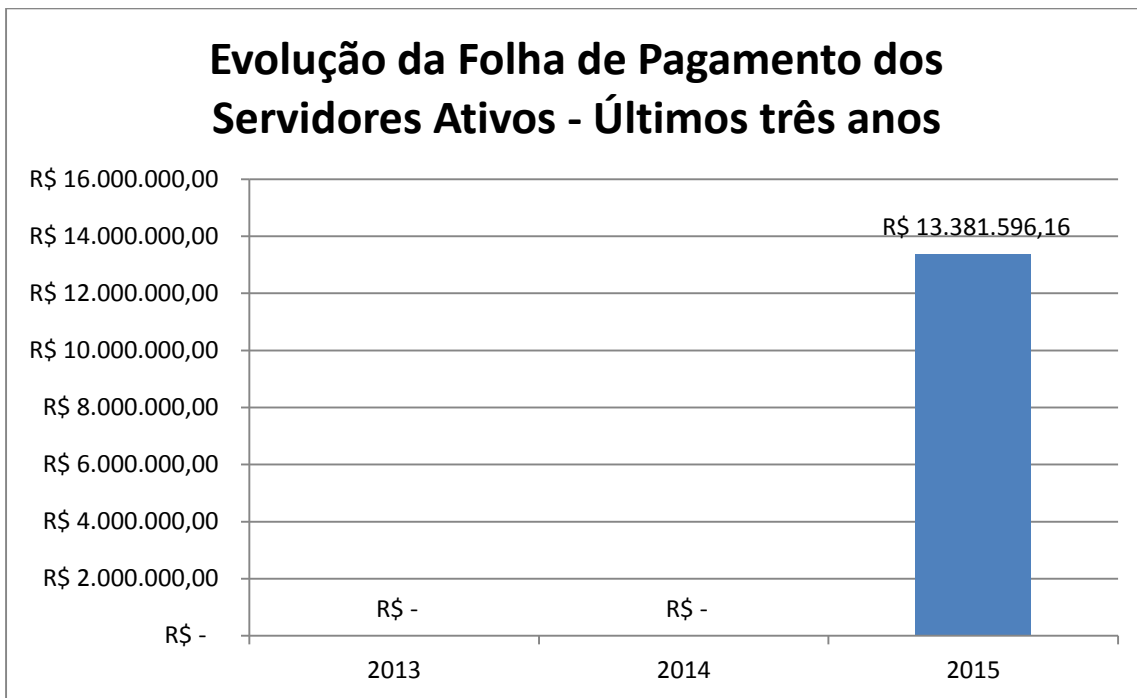



TABELA 13 - INATIVO POR IDADE E GÊNERO

| IDADES | HOMENS | MULHERES | TOTAL |
|------------------|--------------|------------|--------------|
| de 0 a 18 Anos | 0 | 0 | 0 |
| de 19 a 23 Anos | 0 | 0 | 0 |
| de 24 a 28 Anos | 1 | 0 | 1 |
| de 29 a 33 Anos | 0 | 0 | 0 |
| de 34 a 38 Anos | 3 | 0 | 3 |
| de 39 a 43 Anos | 6 | 0 | 6 |
| de 44 a 48 Anos | 80 | 59 | 139 |
| de 49 a 53 Anos | 345 | 50 | 395 |
| de 54 a 58 Anos | 274 | 7 | 281 |
| de 59 a 63 Anos | 225 | 2 | 227 |
| de 64 a 68 Anos | 87 | 0 | 87 |
| Acima de 69 Anos | 11 | 0 | 11 |
| TOTAL | 1.032 | 118 | 1.150 |

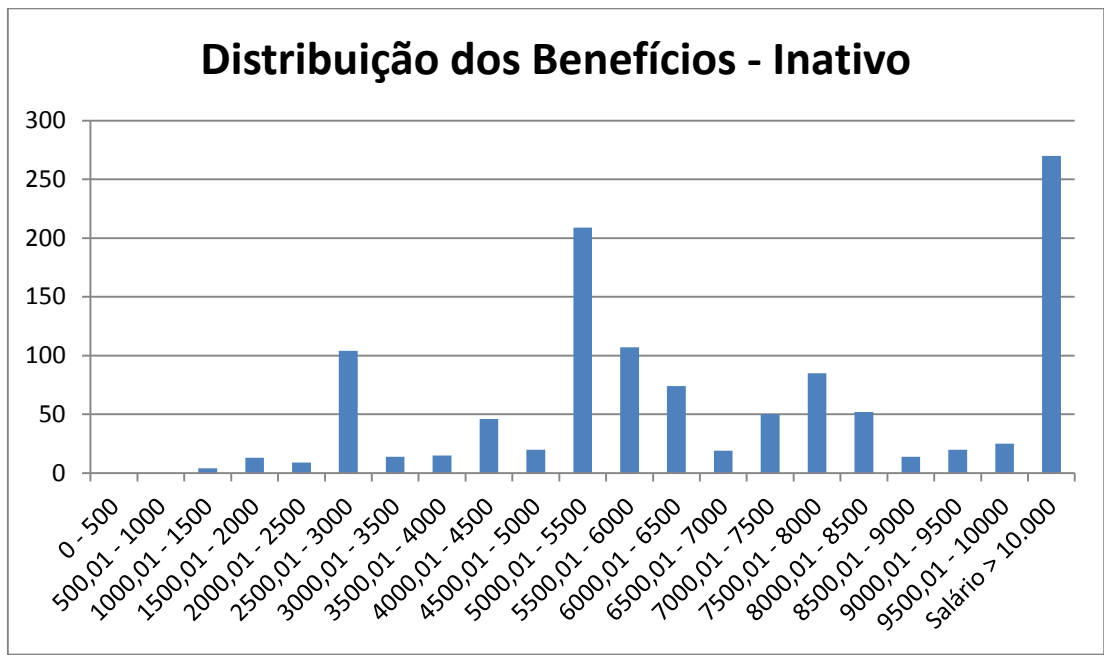

TABELA 14 - INATIVO TIPO BENEFÍCIO E GÊNERO

| TIPO | QUANTIDADE | | Total |
|----------------|--------------|------------|--------------|
| | Masculino | Feminino | |
| Tempo de Cont. | 1.032 | 118 | 1.150 |
| Idade | 0 | 0 | 0 |
| Invalidez | 0 | 0 | 0 |
| Compulsória | 0 | 0 | 0 |
| TOTAL | 1.032 | 118 | 1.150 |

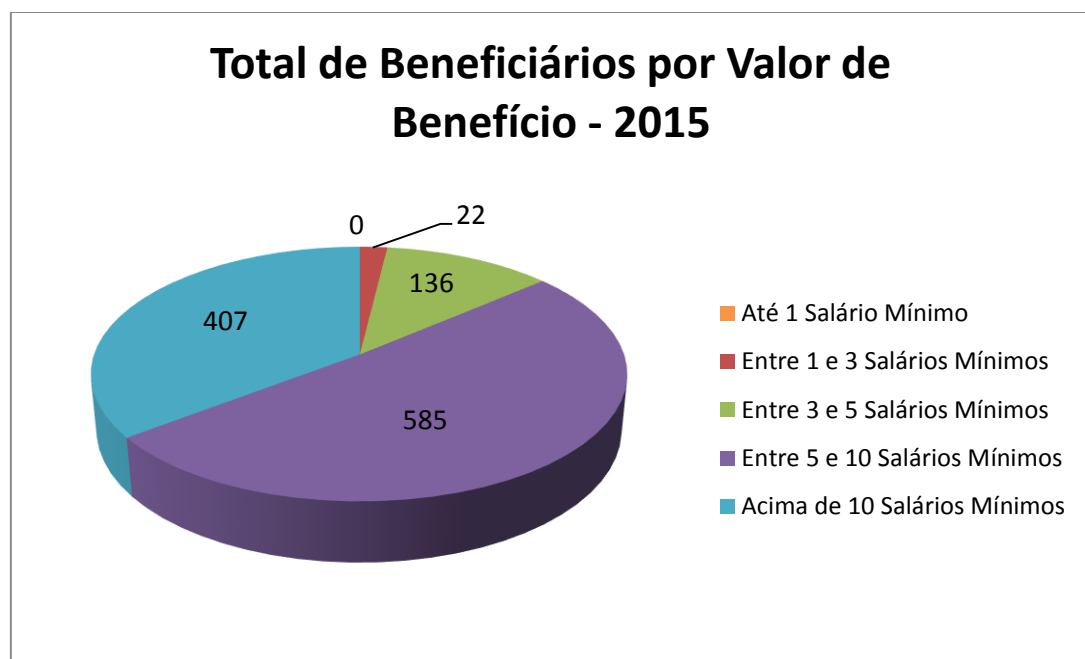
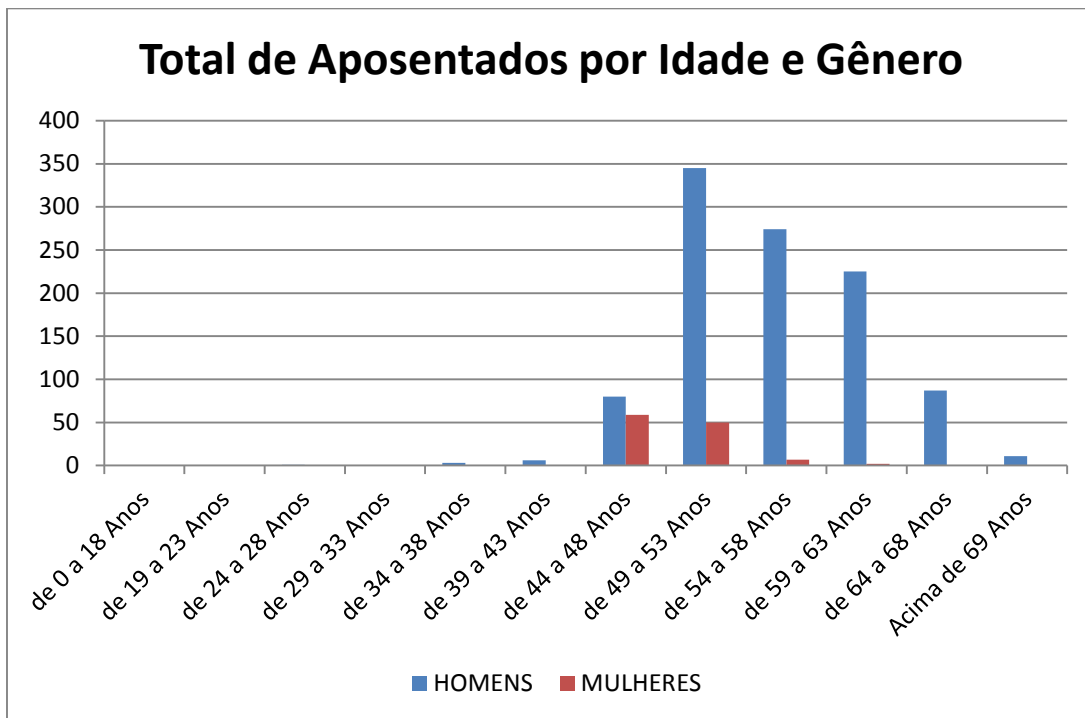

TABELA 15 - PENSIONISTA DISTRIBUIÇÃO

| DISTRIBUIÇÃO BENEFÍCIO PENSÃO | | |
|--------------------------------------|-------------|----------------|
| INTERVALO | QTDE | % |
| 0 - 500 | 165 | 22,63% |
| 500,01 - 1000 | 167 | 22,91% |
| 1000,01 - 1500 | 160 | 21,95% |
| 1500,01 - 2000 | 44 | 6,04% |
| 2000,01 - 2500 | 41 | 5,62% |
| 2500,01 - 3000 | 88 | 12,07% |
| 3000,01 - 3500 | 14 | 1,92% |
| 3500,01 - 4000 | 11 | 1,51% |
| 4000,01 - 4500 | 3 | 0,41% |
| 4500,01 - 5000 | 10 | 1,37% |
| 5000,01 - 5500 | 3 | 0,41% |
| 5500,01 - 6000 | 4 | 0,55% |
| 6000,01 - 6500 | 4 | 0,55% |
| 6500,01 - 7000 | 1 | 0,14% |
| 7000,01 - 7500 | 1 | 0,14% |
| 7500,01 - 8000 | 3 | 0,41% |
| 8000,01 - 8500 | 1 | 0,14% |
| 8500,01 - 9000 | 2 | 0,27% |
| 9000,01 - 9500 | 0 | 0,00% |
| 9500,01 - 10000 | 1 | 0,14% |
| Salário > 10.000 | 6 | 0,82% |
| TOTAL | 729 | 100,00% |



TABELA 16 - PENSIONISTA POR IDADE E SEXO

| IDADE | HOMENS | MULHERES |
|------------------|------------|------------|
| de 0 a 18 Anos | 88 | 80 |
| de 19 a 23 Anos | 39 | 80 |
| de 24 a 28 Anos | 4 | 80 |
| de 29 a 33 Anos | 2 | 57 |
| de 34 a 38 Anos | 1 | 34 |
| de 39 a 43 Anos | 1 | 38 |
| de 44 a 48 Anos | 1 | 43 |
| de 49 a 53 Anos | 1 | 61 |
| de 54 a 58 Anos | 5 | 51 |
| de 59 a 63 Anos | 1 | 30 |
| de 64 a 68 Anos | 0 | 15 |
| Acima de 69 Anos | 0 | 17 |
| TOTAL | 143 | 586 |

Total de Pensionistas por Valor de Benefício - 2015

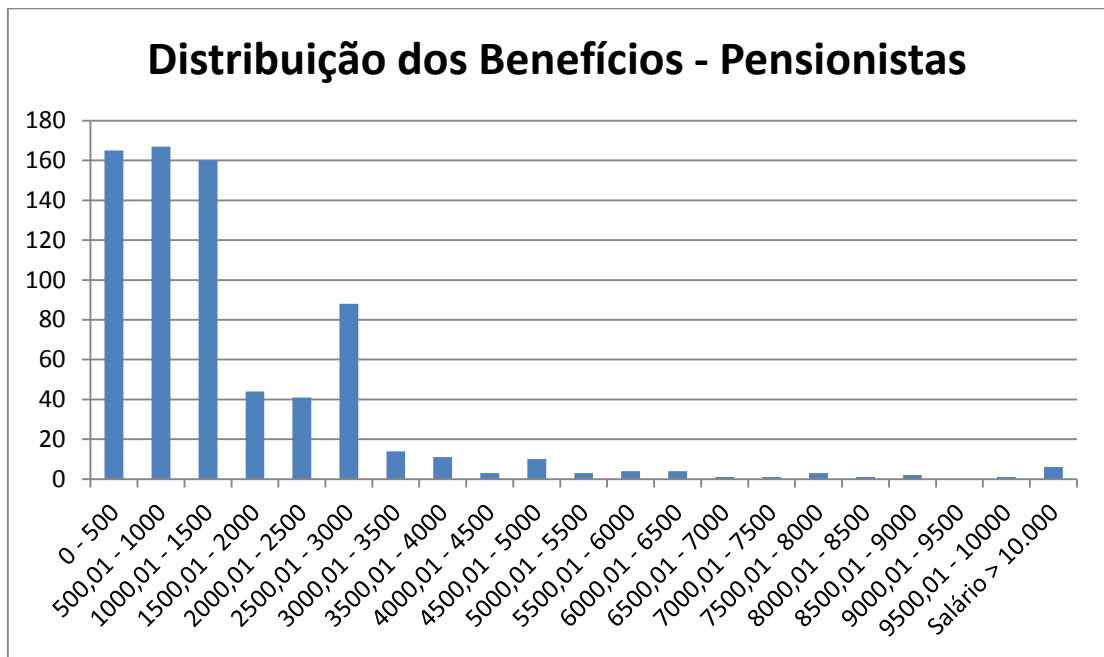

TABELA 17 - DISTRIBUIÇÃO

| TIPO | QTDE |
|--------------|--------------|
| Ativos | 3.194 |
| Inativos | 1.150 |
| Pensionistas | 729 |
| TOTAL | 5.073 |

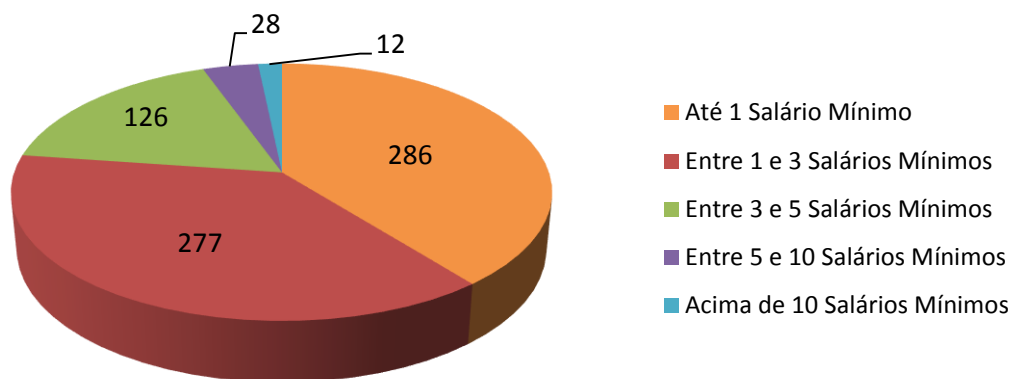

TABELA 18 - TOTAL DE BENEFICIÁRIOS

| Situação da População Coberta | Quantidade | | Remuneração Média | | Idade Média | |
|--------------------------------|---------------|----------------|-------------------|----------------|---------------|----------------|
| | Sexo Feminino | Sexo Masculino | Sexo Feminino | Sexo Masculino | Sexo Feminino | Sexo Masculino |
| Ativos (Total) | 266 | 2.928 | R\$ 3.862,68 | R\$ 4.219,30 | 31 | 37 |
| Ativos (Magistério) | 0 | 0 | - | - | - | - |
| Ativos (Não-Magistério) | 266 | 2.928 | R\$ 3.862,68 | R\$ 4.219,30 | 31 | 37 |
| Aposentados por Tempo de Cont. | 118 | 1032 | R\$ 7.430,86 | R\$ 8.355,76 | 49 | 56 |
| Aposentados por Idade | 0 | 0 | - | - | - | - |
| Aposentados por Compulsória | 0 | 0 | - | - | - | - |
| Aposentados por Invalidez | 0 | 0 | - | - | - | - |
| Pensionistas | 586 | 143 | R\$ 1.706,55 | R\$ 1.106,48 | 37 | 19 |

10. CONSISTÊNCIA DOS DADOS

Os dados utilizados nesta reavaliação atuarial foram submetidos aos processos usuais de análise e crítica de dados.

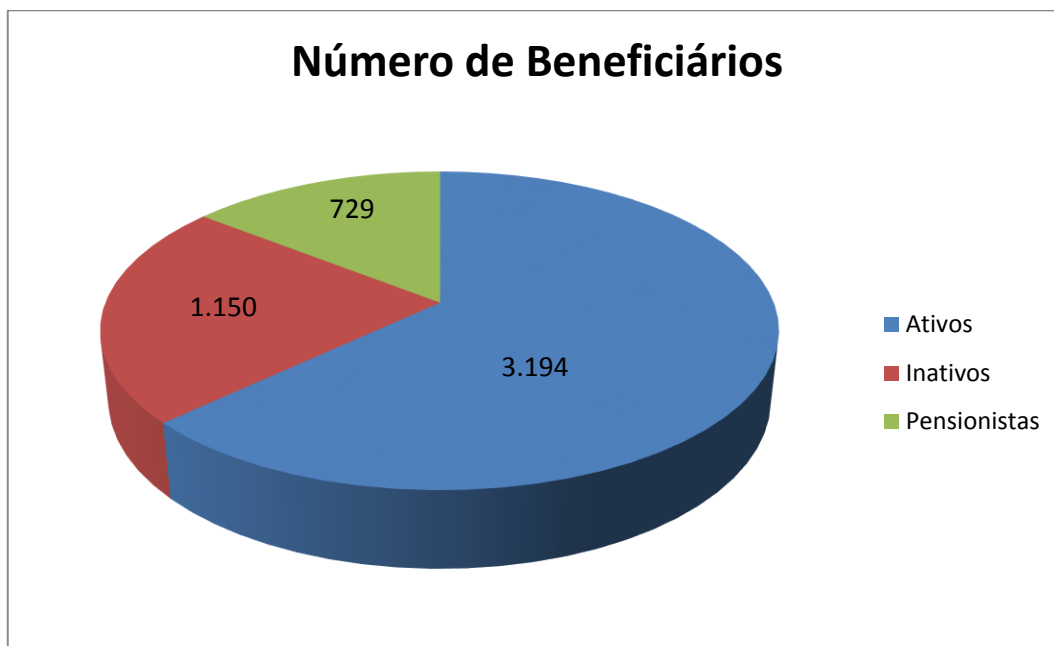
As informações foram analisadas através de testes de consistência e consideradas de boa qualidade.

Os dados relativos ao tempo de contribuição para outros regimes dos servidores ativos que não foram informados pelo instituto tiveram que ser estimados com base nas disposições legais pertinentes.

11.PASSIVO ATUARIAL

O Quadro seguinte apresenta o balanço atuarial calculado com base nas regras de cálculo, elegibilidades e nas alíquotas vigentes em 31/12/2015, conforme informações enviadas pelo órgão gestor do RPPS.

O balanço atuarial contempla apenas os benefícios estruturados em regime financeiro de capitalização.

O plano de custeio utilizado no cálculo da situação atuarial do Instituto é composto pelas seguintes alíquotas:

- 11,00% para os militares ativos, incidentes sobre a totalidade da remuneração;
- 11,00% para os militares inativos e pensionistas, incidentes sobre a parcela do benefício que excede ao teto do RGPS;
- 12,20% para o Estado, incidentes sobre as remunerações dos servidores ativos, a título de contribuição normal;

TABELA 1 - BALANÇO ATUARIAL – GERAÇÃO ATUAL

| GERAÇÃO ATUAL | VALOR ATUAL |
|--|--------------------------|
| RESERVAS MATEMÁTICAS TOTAIS (A + B) | 2.316.461.768,89 |
| RESERVAS MATEMÁTICAS DE BENEFÍCIOS A CONCEDER (A) = (A.2 + A.3 – A.1 - A.4) | 774.327.619,38 |
| Total do Valor Presente das Contribuições Futuras (A.1) | 311.460.350,31 |
| Valor Presente das Contribuições sobre Salários | 295.296.071,15 |
| Valor Presente das Contribuições sobre Benefícios | 16.164.279,16 |
| Total do Valor Presente dos Benefícios Futuros (A.2) | 1.136.961.404,08 |
| Valor Presente das Aposentadorias | 1.001.057.622,49 |
| Valor Presente das Pensões | 135.903.781,59 |
| Valor Presente das Despesas Administrativas (A.3) | 19.197.363,39 |
| Valor Presente da Compensação Financeira a Receber (A.4) | 70.370.797,78 |
| RESERVAS MATEMÁTICAS DE BENEFÍCIOS CONCEDIDOS (B) = (B.1 - B.2) | 1.542.134.149,51 |
| Total do Valor Presente Líquido dos Benefícios Concedidos (Atuais Aposentados e Pensionistas) (B.1) | 1.542.134.149,51 |
| Valor Presente dos Benefícios de Aposentadoria | 1.422.678.129,07 |
| Valor Presente dos Benefícios de Pensão | 193.653.975,15 |
| Valor Presente das Contribuições sobre Benefícios (-) | 74.197.954,71 |
| Valor Presente da Compensação Financeira a Receber (B.2) | 0,00 |
| VALOR ATUAL DOS PARCELAMENTOS (C) | 0,00 |
| PATRIMÔNIO LÍQUIDO (D) | 0,00 |
| DÉFICIT ATUARIAL (D + C - A - B) | -2.316.461.768,89 |

TABELA 2 - BALANÇO ATUARIAL – GERAÇÃO FUTURA

| GERAÇÃO FUTURA | VALOR ATUAL |
|--|------------------------|
| RESERVAS MATEMÁTICAS TOTAIS (A + B) | -144.276.554,92 |
| RESERVAS MATEMÁTICAS DE BENEFÍCIOS A CONCEDER (A) = (A.2 + A.3 – A.1 - A.4) | -144.276.554,92 |
| Total do Valor Presente das Contribuições Futuras (A.1) | 378.204.986,81 |
| Valor Presente das Contribuições sobre Salários | 372.338.363,44 |
| Valor Presente das Contribuições sobre Benefícios | 5.866.623,37 |
| Total do Valor Presente dos Benefícios Futuros (A.2) | 224.335.302,97 |
| Valor Presente das Aposentadorias | 198.322.976,18 |
| Valor Presente das Pensões | 26.012.326,79 |
| Valor Presente das Despesas Administrativas (A.3) | 9.593.128,92 |
| Valor Presente da Compensação Financeira a Receber (A.4) | 0,00 |
| | |
| RESERVAS MATEMÁTICAS DE BENEFÍCIOS CONCEDIDOS (B) = (B.1 - B.2) | 0,00 |
| Total do Valor Presente Líquido dos Benefícios Concedidos (Atuais Aposentados e Pensionistas) (B.1) | 0,00 |
| Valor Presente dos Benefícios de Aposentadoria | 0,00 |
| Valor Presente dos Benefícios de Pensão | 0,00 |
| Valor Presente das Contribuições sobre Benefícios (-) | - |
| Valor Presente da Compensação Financeira a Receber (B.2) | 0,00 |
| | |
| VALOR ATUAL DOS PARCELAMENTOS (C) | 0,00 |
| | |
| PATRIMÔNIO LÍQUIDO (D) | 0,00 |
| | |
| SUPERÁVIT ATUARIAL (D + C - A - B) | 144.276.554,92 |

TABELA 3 - BALANÇO ATUARIAL – GERAÇÕES ATUAL E FUTURA

| AMBAS AS GERAÇÕES | VALOR ATUAL |
|--|--------------------------|
| RESERVAS MATEMÁTICAS TOTAIS (A + B) | 2.172.185.213,97 |
| RESERVAS MATEMÁTICAS DE BENEFÍCIOS A CONCEDER (A) = (A.2 + A.3 – A.1 - A.4) | 630.051.064,46 |
| Total do Valor Presente das Contribuições Futuras (A.1) | 689.665.337,12 |
| Valor Presente das Contribuições sobre Salários | 667.634.434,59 |
| Valor Presente das Contribuições sobre Benefícios | 22.030.902,53 |
| Total do Valor Presente dos Benefícios Futuros (A.2) | 1.361.296.707,05 |
| Valor Presente das Aposentadorias | 1.199.380.598,67 |
| Valor Presente das Pensões | 161.916.108,38 |
| Valor Presente das Despesas Administrativas (A.3) | 28.790.492,31 |
| Valor Presente da Compensação Financeira a Receber (A.4) | 70.370.797,78 |
| RESERVAS MATEMÁTICAS DE BENEFÍCIOS CONCEDIDOS (B) = (B.1 - B.2) | 1.542.134.149,51 |
| Total do Valor Presente Líquido dos Benefícios Concedidos (Atuais Aposentados e Pensionistas) (B.1) | 1.542.134.149,51 |
| Valor Presente dos Benefícios de Aposentadoria | 1.422.678.129,07 |
| Valor Presente dos Benefícios de Pensão | 193.653.975,15 |
| Valor Presente das Contribuições sobre Benefícios (-) | 74.197.954,71 |
| Valor Presente da Compensação Financeira a Receber (B.2) | 0,00 |
| VALOR ATUAL DOS PARCELAMENTOS (C) | 0,00 |
| PATRIMÔNIO LÍQUIDO (D) | 0,00 |
| DÉFICIT ATUARIAL (D + C - A - B) | -2.172.185.213,97 |

O Valor Presente dos Benefícios Futuros representa o somatório dos benefícios futuros prometidos aos servidores e seus dependentes, quer estejam adquiridos ou não, fundados ou não. Refere-se, pois, ao montante de recursos que deve estar reunido numa determinada data para assegurar o pagamento de todos os benefícios prometidos a esses segurados no futuro sem que haja a necessidade de qualquer outra contribuição adicional ao plano.

O Valor Presente das Contribuições Futuras, por sua vez, representa o somatório das contribuições futuras, a serem pagas pelos segurados e pelo Estado, devendo ser suficiente para amortizar o correspondente ao Valor Presente dos Benefícios Futuros desses indivíduos, considerando o período de atividade do servidor e o patrimônio líquido existente na data da avaliação atuarial. Nos valores presentes das contribuições futuras estão inseridas, ainda, as contribuições que serão arrecadadas dos aposentados e pensionistas, pois segundo as novas determinações da Emenda Constitucional nº 41, esses grupos deverão pagar contribuições sobre a parcela dos benefícios que exceder ao teto do RGPS.

A reserva matemática ou passivo atuarial representa a obrigação do fundo de previdência para com os seus segurados e dependentes até a extinção da massa. Em outras palavras, a reserva matemática é o montante que já deveria estar constituído no regime de previdência se todas as hipóteses e premissas da avaliação atuarial tivessem sido confirmadas na prática e se as contribuições normais e suplementares tivessem sido corretamente aportadas. O confronto entre a reserva matemática e o valor do ativo líquido do plano resultará na situação atuarial do regime de previdência, que poderá ser superavitária, deficitária ou nula.

Os resultados foram agrupados em Benefícios a Conceder e Benefícios Concedidos, sendo que o primeiro grupo representa os direitos e obrigações do regime de previdência para com os indivíduos que ainda não estão em gozo de benefícios, compostos pelos atuais servidores ativos e seus dependentes, bem como pelos futuros servidores ativos. O grupo dos benefícios concedidos se refere aos atuais aposentados e pensionistas, que já estão em gozo de benefícios.

Conforme informação prestada pelo órgão gestor do RPPS, não existe patrimônio no plano em 31/12/2015.

Observa-se, como resultado da reavaliação atuarial, que o RPPS apresenta um déficit atuarial, em relação à geração atual de militares, de R\$ 2.316.461.768,89, considerando-se as premissas utilizadas, as regras das Emendas Constitucionais n°s 41/03, 47/05, 70/12 e 88/15, bem como nas alíquotas de contribuições mencionadas anteriormente.

12.RESULTADOS DA PROJEÇÃO ATUARIAL

As projeções atuariais para o período de 75 anos, conforme determina a legislação, encontram-se listadas no anexo II deste relatório, considerando as taxas de contribuição atualmente em vigor no regime de previdência estadual. No quadro estão apresentados os valores estimados dos pagamentos e recebimentos do RPPS ao longo do período de 75 anos, considerando-se a população atual e futura de servidores ativos, inativos e pensionistas. Também consta do referido quadro o valor esperado para o resultado previdenciário em cada exercício futuro e para o saldo financeiro.

A análise dos quadros de projeções atuariais revela que a partir de 2015 o montante anual das despesas com benefícios e administrativa do plano ultrapassará o total de receitas de contribuições arrecadadas no exercício adicionado do montante estimado de compensação previdenciária a receber.

Anexo ao presente relatório encontra-se o demonstrativo das projeções atuariais com as alíquotas atualmente praticadas pelo RPPS e com as alíquotas propostas para o equacionamento do déficit atuarial.

13.COMPENSAÇÃO PREVIDENCIÁRIA

Conforme prevê a Lei n° 9.796, de 05 de maio de 1999, que dispõe sobre a compensação financeira entre o Regime Geral de Previdência Social e os regimes de previdência estaduais e municipais, uma parcela do passivo atuarial é de responsabilidade do RGPS.

Nesta reavaliação, os montantes de compensação previdenciária foram estimados para os servidores ativos com base nas informações que constaram da base de dados, limitando-se a compensação total a 10% do valor presente dos benefícios futuros, conforme estabelece a Portaria nº 403/10.

14. PLANO DE CUSTEIO ANUAL

Os quadros seguintes resumem as alíquotas de custos para o financiamento do regime de previdência estadual.

Os custos do primeiro quadro estão apresentados por tipo de benefício e são aqueles que equilibram o regime de previdência face aos benefícios que o mesmo necessita pagar aos seus segurados. Os valores representam os custos dos benefícios do plano, expressos em percentagens incidentes sobre as remunerações de contribuição dos servidores ativos. Para efeito de cálculo do custo, os benefícios dos aposentados e pensionistas foram considerados pelos valores líquidos, ou seja, deduzidos das contribuições que deverão aportar ao regime de previdência.

TABELA 4 - CUSTOS DOS BENEFÍCIOS

| BENEFÍCIO | CUSTEIO DE EQUILÍBRIO (EM %) |
|------------------------------------|---|
| Aposentadoria programada | 16,13% |
| Aposentadoria por invalidez | 1,09% |
| Pensão de aposentadoria programada | 2,12% |
| Pensão de invalidez | 0,10% |
| Pensão de ativo | 2,49% |
| Despesas Administrativas* | 1,27% |
| Custo Total | 23,20% |

(*) Equivalente a 3,00% das receitas de contribuições.

TABELA 5 - PLANO DE CUSTEIO PROPOSTO PARA 2016

| CONTRIBUINTE | ALÍQUOTA (%) |
|---|-------------------------|
| Ente público (contribuição normal sobre salários) | 12,20% |
| Servidor ativo | 11,00% |
| Servidor inativo (contribuição sobre a parcela excedente ao teto do RGPS) | 11,00% |
| Pensionista (contribuição sobre a parcela excedente ao teto do RGPS) | 11,00% |

15.PARECER ATUARIAL

A reavaliação atuarial do Instituto de Previdência do Estado do Acre, relativa aos militares, revelou a existência de um déficit atuarial, evidenciando a insuficiência do custeio atual em relação às obrigações previdenciárias assumidas pelo referido regime.

O balanço atuarial demonstra que o regime de previdência do Estado apresenta uma insuficiência atuarial de R\$ 2.316.461.768,89, cujo valor corresponde às reservas matemáticas, pois não existe patrimônio em dezembro de 2015.

Apresenta-se, na tabela seguinte, a composição do patrimônio do plano em conformidade com as informações prestadas no DAIR, bem como as reservas matemáticas do plano de benefícios.

| DEMONSTRATIVO DO RESULTADO ATUARIAL – BENEFÍCIOS AVALIADOS EM REGIME DE CAPITALIZAÇÃO | | | |
|---|---------------------------|---------------------------|--------------------------------------|
| DESCRIÇÃO | GRUPO FECHADO (R\$) | GERAÇÕES FUTURAS (R\$) | GRUPO ABERTO CONSOLIDADO (R\$) |
| Valor atual das remunerações futuras | 1.512.787.244,60 | 1.907.471.124,21 | 3.420.258.368,80 |
| ATIVO | - | - | - |
| Aplicações financeiras e disponibilidades conforme a DAIR | - | - | - |
| Créditos a receber cfe. art. 17 §5º da Portaria MPS 403/08 | - | - | - |
| Propriedades para investimentos (imóveis) | - | - | - |
| Direitos sobre royalties | - | - | - |
| Bens, direitos e demais ativos | - | - | - |
| PMBC | 1.542.134.149,51 | - | 1.542.134.149,51 |
| VPABF – CONCEDIDOS | 1.616.332.104,22 | - | 1.616.332.104,22 |
| (-) VACF – CONCEDIDO - ENTE | - | - | - |
| (-) VACF – CONCEDIDO - APOSENTADOS E PENS. | (74.197.954,71) | - | (74.197.954,71) |
| PMBaC | 844.698.417,16 | (144.276.554,92) | 700.421.862,23 |
| VPABF – A CONCEDER | 1.120.797.124,92 | 218.468.679,61 | 1.339.265.804,53 |
| (-) VACF – A CONCEDER - ENTE | (147.126.078,96) | (192.817.444,01) | (339.943.522,97) |
| (-) VACF – A CONCEDER – SERVIDORES ATIVOS | (128.972.628,80) | (169.927.790,52) | (298.900.419,32) |
| PROVISÃO MATEMÁTICA TOTAL | 2.386.832.566,67 | (144.276.554,92) | 2.242.556.011,74 |
| COMPENSAÇÃO PREVIDENCIÁRIA A RECEBER | (70.370.797,78) | - | (70.370.797,78) |
| COMPENSAÇÃO PREVIDENCIÁRIA A PAGAR | - | - | - |
| VALOR ATUAL DOS PARCELAMENTOS | - | - | - |
| RESULTADO ATUARIAL | (2.316.461.768,89) | 144.276.554,92 | (2.172.185.213,96) |
| (Déficit atuarial/ superávit atuarial / equilíbrio atuarial) | (2.316.461.768,89) | 144.276.554,92 | (2.172.185.213,96) |

No desenvolvimento da presente reavaliação foram utilizadas as premissas e hipóteses atuariais relacionadas no relatório de avaliação atuarial, bem como a legislação constitucional, federal e estadual que regulam o funcionamento dos regimes de previdência dos servidores públicos e, em especial, do RPPS do Estado do Acre.

Os dados cadastrais utilizados na reavaliação atuarial foram considerados de boa qualidade e refletem adequadamente as características previdenciais, funcionais e remuneratórias dos grupos populacionais contemplados no referido estudo, estando posicionados em dezembro de 2015 e se referem aos servidores dos poderes Executivo, Legislativo e Judiciário.

O montante da folha salarial utilizado nas projeções foi de R\$ 13.381.596,28.

As hipóteses atuariais estão descritas no Demonstrativo dos Resultados da Avaliação Atuarial – DRAA, do qual este parecer é integrante, bem como no relatório de avaliação atuarial em poder do órgão gestor do RPPS.

As justificativas técnicas para a utilização das hipóteses atuariais requeridas nas normas de preenchimento do DRAA 2016 estão abaixo apresentadas.

| | |
|--|---------|
| Idade hipotética adotada nesta avaliação como primeira vinculação a regime previdenciário - Masculino | 25 anos |
| Idade hipotética adotada nesta avaliação como primeira vinculação a regime previdenciário - Feminino | 25 anos |
| Justificativa Técnica: A idade foi definida considerando-se as informações fornecidas pelo órgão gestor do RPPS. | |

| |
|--|
| Parâmetros e critérios utilizados no cálculo dos compromissos dos novos entrantes que integrarão as massas de segurados das gerações futuras |
| <u>Perfil da geração futura</u> |
| Idade de entrada: mesma idade adotada para a hipótese de idade hipotética como primeira vinculação a regime previdenciário. |
| Idade de aposentadoria: aplicam-se as mesmas elegibilidades da geração atual. |

Evolução salarial: adota-se um vetor de salários médios por idade e sexo, calculado com base na geração atual.

Alíquotas de contribuição: as mesmas adotadas para a geração atual.

As demais hipóteses de mortalidade, invalidez, fatores de capacidade e família média são as mesmas da geração atual.

| | |
|---|------|
| Idade Média Projetada para a aposentadoria programada - Professores - Masculino | 52,7 |
| Idade Média Projetada para a aposentadoria programada - Professores - Feminino | 48,1 |

A projeção das provisões matemáticas para os próximos doze meses foi elaborada de forma linear, considerando-se a fórmula que está apresentada nas orientações de preenchimento do DRAA 2016, a qual está transcrita a seguir.

$${}_k V = {}_0 V + \frac{{}_1 V - {}_0 V}{12} \times k, \text{ onde } k = \text{número de meses contados a partir da avaliação};$$

${}_0 V$ = valor atual na data da avaliação e ${}_1 V$ = valor atual posicionado doze meses após a data da avaliação.

O cálculo de ${}_1 V$ foi efetuado com base na projeção da reserva matemática para o final de 2016, considerando-se um ambiente inflacionário de 6% a.a., a taxa de juros adotada na avaliação atuarial e os fluxos de contribuições, benefícios e despesas administrativas estimadas para o período.

Os resultados da projeção das provisões matemáticas estão apresentados no quadro seguinte.

| Nº DA CONTA | NOME DA CONTA | jan/16 | fev/16 | mar/16 |
|-----------------|---|------------------|------------------|------------------|
| 2.2.7.2.0.00.00 | Provisões Matemáticas Previdenciárias a Longo Prazo | 2.332.967.987,76 | 2.348.283.163,16 | 2.363.598.338,55 |
| 2.2.7.2.1.03.00 | Plano Previdenciário - Provisões de Benefícios Concedidos | 1.548.679.391,96 | 1.554.033.590,93 | 1.559.387.789,90 |
| 2.2.7.2.1.03.01 | Aposentadorias/Pensões/Outros Benef. do Plano Previd. do RPPS | 1.621.919.314,22 | 1.627.506.524,23 | 1.633.093.734,23 |

| Nº DA CONTA | NOME DA CONTA | jan/16 | fev/16 | mar/16 |
|-----------------|--|------------------|------------------|------------------|
| 2.2.7.2.1.03.02 | (-) Contribuições do Ente para o Plano Previdenciário do RPPS | - | - | - |
| 2.2.7.2.1.03.03 | (-) Contribuições do Aposentado para o Plano Previdenciário do RPPS | 73.239.922,27 | 73.472.933,30 | 73.705.944,34 |
| 2.2.7.2.1.03.04 | (-) Contribuições do Pensionista para o Plano Previdenciário do RPPS | 1.194.048,34 | 1.197.053,20 | 1.200.058,05 |
| 2.2.7.2.1.03.05 | (-) Compensação Previdenciária do Plano Previdenciário do RPPS | - | - | - |
| 2.2.7.2.1.03.06 | (-) Parcelamento de Débitos Previdenciários do Plano Prev. do RPPS | - | - | - |
| 2.2.7.2.1.04.00 | Plano Previdenciário - Provisões de Benefícios a Conceder | 784.288.595,81 | 794.249.572,23 | 804.210.548,66 |
| 2.2.7.2.1.04.01 | Aposentadorias/Pensões/Outros Benef. a Conceder do Plano Prev. do RPPS | 1.131.134.023,30 | 1.141.470.921,67 | 1.151.807.820,05 |
| 2.2.7.2.1.04.02 | (-) Contribuições do Ente para o Plano Previdenciário do RPPS | 147.060.870,99 | 146.995.663,01 | 146.930.455,04 |
| 2.2.7.2.1.04.03 | (-) Contribuições do Servidor para o Plano Previdenciário do RPPS | 128.875.909,82 | 128.779.190,85 | 128.682.471,87 |
| 2.2.7.2.1.04.04 | (-) Compensação Previdenciária do Plano Previdenciário do RPPS | 70.908.646,68 | 71.446.495,58 | 71.984.344,48 |
| 2.2.7.2.1.04.05 | (-) Parcelamento de Débitos Previdenciários | - | - | - |
| 2.2.7.2.1.05.00 | Plano Previdenciário - Plano de Amortização | - | - | - |
| 2.2.7.2.1.05.98 | (-) Outros Créditos do Plano de Amortização | - | - | - |

-continuação-

| Nº DA CONTA | NOME DA CONTA | abr/16 | mai/16 | jun/16 |
|-----------------|--|------------------|------------------|------------------|
| 2.2.7.2.0.00.00 | Provisões Matemáticas Previdenciárias a Longo Prazo | 2.378.913.513,95 | 2.394.228.689,34 | 2.409.543.864,74 |
| 2.2.7.2.1.03.00 | Plano Previdenciário - Provisões de Benefícios Concedidos | 1.564.741.988,86 | 1.570.096.187,83 | 1.575.450.386,80 |
| 2.2.7.2.1.03.01 | Aposentadorias/Pensões/Outros Benef. do Plano Previd. do RPPS | 1.638.680.944,24 | 1.644.268.154,24 | 1.649.855.364,25 |
| 2.2.7.2.1.03.02 | (-) Contribuições do Ente para o Plano Previdenciário do RPPS | - | - | - |
| 2.2.7.2.1.03.03 | (-) Contribuições do Aposentado para o Plano Previdenciário do RPPS | 73.938.955,37 | 74.171.966,41 | 74.404.977,45 |
| 2.2.7.2.1.03.04 | (-) Contribuições do Pensionista para o Plano Previdenciário do RPPS | 1.203.062,91 | 1.206.067,77 | 1.209.072,63 |
| 2.2.7.2.1.03.05 | (-) Compensação Previdenciária do Plano Previdenciário do RPPS | - | - | - |
| 2.2.7.2.1.03.06 | (-) Parcelamento de Débitos Previdenciários do Plano Prev. do RPPS | - | - | - |
| 2.2.7.2.1.04.00 | Plano Previdenciário - Provisões de Benefícios a Conceder | 814.171.525,08 | 824.132.501,51 | 834.093.477,94 |
| 2.2.7.2.1.04.01 | Aposentadorias/Pensões/Outros Benef. a Conceder do Plano Prev. do RPPS | 1.162.144.718,42 | 1.172.481.616,80 | 1.182.818.515,18 |
| 2.2.7.2.1.04.02 | (-) Contribuições do Ente para o Plano Previdenciário do RPPS | 146.865.247,06 | 146.800.039,09 | 146.734.831,12 |
| 2.2.7.2.1.04.03 | (-) Contribuições do Servidor para o Plano Previdenciário do RPPS | 128.585.752,90 | 128.489.033,92 | 128.392.314,95 |

| Nº DA CONTA | NOME DA CONTA | abr/16 | mai/16 | jun/16 |
|-----------------|--|---------------|---------------|---------------|
| 2.2.7.2.1.04.04 | (-) Compensação Previdenciária do Plano Previdenciário do RPPS | 72.522.193,38 | 73.060.042,28 | 73.597.891,18 |
| 2.2.7.2.1.04.05 | (-) Parcelamento de Débitos Previdenciários | - | - | - |
| 2.2.7.2.1.05.00 | Plano Previdenciário - Plano de Amortização | - | - | - |
| 2.2.7.2.1.05.98 | (-) Outros Créditos do Plano de Amortização | - | - | - |

-continuação-

| Nº DA CONTA | NOME DA CONTA | jul/16 | ago/16 | set/16 |
|-----------------|--|------------------|------------------|------------------|
| 2.2.7.2.0.00.00 | Provisões Matemáticas Previdenciárias a Longo Prazo | 2.424.859.040,13 | 2.440.174.215,52 | 2.455.489.390,92 |
| 2.2.7.2.1.03.00 | Plano Previdenciário - Provisões de Benefícios Concedidos | 1.580.804.585,77 | 1.586.158.784,74 | 1.591.512.983,71 |
| 2.2.7.2.1.03.01 | Aposentadorias/Pensões/Outros Benef. do Plano Previd. do RPPS | 1.655.442.574,25 | 1.661.029.784,25 | 1.666.616.994,26 |
| 2.2.7.2.1.03.02 | (-) Contribuições do Ente para o Plano Previdenciário do RPPS | - | - | - |
| 2.2.7.2.1.03.03 | (-) Contribuições do Aposentado para o Plano Previdenciário do RPPS | 74.637.988,48 | 74.870.999,52 | 75.104.010,55 |
| 2.2.7.2.1.03.04 | (-) Contribuições do Pensionista para o Plano Previdenciário do RPPS | 1.212.077,48 | 1.215.082,34 | 1.218.087,20 |
| 2.2.7.2.1.03.05 | (-) Compensação Previdenciária do Plano Previdenciário do RPPS | - | - | - |
| 2.2.7.2.1.03.06 | (-) Parcelamento de Débitos Previdenciários do Plano Prev. do RPPS | - | - | - |
| 2.2.7.2.1.04.00 | Plano Previdenciário - Provisões de Benefícios a Conceder | 844.054.454,36 | 854.015.430,79 | 863.976.407,21 |
| 2.2.7.2.1.04.01 | Aposentadorias/Pensões/Outros Benef. a Conceder do Plano Prev. do RPPS | 1.193.155.413,55 | 1.203.492.311,93 | 1.213.829.210,30 |
| 2.2.7.2.1.04.02 | (-) Contribuições do Ente para o Plano Previdenciário do RPPS | 146.669.623,14 | 146.604.415,17 | 146.539.207,19 |
| 2.2.7.2.1.04.03 | (-) Contribuições do Servidor para o Plano Previdenciário do RPPS | 128.295.595,97 | 128.198.876,99 | 128.102.158,02 |
| 2.2.7.2.1.04.04 | (-) Compensação Previdenciária do Plano Previdenciário do RPPS | 74.135.740,08 | 74.673.588,98 | 75.211.437,88 |
| 2.2.7.2.1.04.05 | (-) Parcelamento de Débitos Previdenciários | - | - | - |
| 2.2.7.2.1.05.00 | Plano Previdenciário - Plano de Amortização | - | - | - |
| 2.2.7.2.1.05.98 | (-) Outros Créditos do Plano de Amortização | - | - | - |

-continuação-

| Nº DA CONTA | NOME DA CONTA | out/16 | nov/16 | dez/16 |
|-----------------|---|------------------|------------------|------------------|
| 2.2.7.2.0.00.00 | Provisões Matemáticas Previdenciárias a Longo Prazo | 2.470.804.566,31 | 2.486.119.741,71 | 2.500.207.815,33 |
| 2.2.7.2.1.03.00 | Plano Previdenciário - Provisões de Benefícios Concedidos | 1.596.867.182,67 | 1.602.221.381,64 | 1.606.348.478,84 |

| Nº DA CONTA | NOME DA CONTA | out/16 | nov/16 | dez/16 |
|-----------------|--|------------------|------------------|------------------|
| 2.2.7.2.1.03.01 | Aposentadorias/Pensões/Outros Benef. do Plano Previd. do RPPS | 1.672.204.204,26 | 1.677.791.414,27 | 1.683.378.624,27 |
| 2.2.7.2.1.03.02 | (-) Contribuições do Ente para o Plano Previdenciário do RPPS | - | - | - |
| 2.2.7.2.1.03.03 | (-) Contribuições do Aposentado para o Plano Previdenciário do RPPS | 75.337.021,59 | 75.570.032,62 | 75.803.043,66 |
| 2.2.7.2.1.03.04 | (-) Contribuições do Pensionista para o Plano Previdenciário do RPPS | 1.221.092,06 | 1.224.096,91 | 1.227.101,77 |
| 2.2.7.2.1.03.05 | (-) Compensação Previdenciária do Plano Previdenciário do RPPS | - | - | - |
| 2.2.7.2.1.03.06 | (-) Parcelamento de Débitos Previdenciários do Plano Prev. do RPPS | - | - | - |
| 2.2.7.2.1.04.00 | Plano Previdenciário - Provisões de Benefícios a Conceder | 873.937.383,64 | 883.898.360,06 | 893.859.336,49 |
| 2.2.7.2.1.04.01 | Aposentadorias/Pensões/Outros Benef. a Conceder do Plano Prev. do RPPS | 1.224.166.108,68 | 1.234.503.007,05 | 1.244.839.905,43 |
| 2.2.7.2.1.04.02 | (-) Contribuições do Ente para o Plano Previdenciário do RPPS | 146.473.999,22 | 146.408.791,24 | 146.343.583,27 |
| 2.2.7.2.1.04.03 | (-) Contribuições do Servidor para o Plano Previdenciário do RPPS | 128.005.439,04 | 127.908.720,07 | 127.812.001,09 |
| 2.2.7.2.1.04.04 | (-) Compensação Previdenciária do Plano Previdenciário do RPPS | 75.749.286,78 | 76.287.135,68 | 76.824.984,58 |
| 2.2.7.2.1.04.05 | (-) Parcelamento de Débitos Previdenciários | - | - | - |
| 2.2.7.2.1.05.00 | Plano Previdenciário - Plano de Amortização | - | - | - |
| 2.2.7.2.1.05.98 | (-) Outros Créditos do Plano de Amortização | - | - | - |

| Mês | VASF | Mês | VASF |
|--------|------------------|--------|------------------|
| jan/16 | 3.455.738.893,71 | jul/16 | 3.579.795.340,40 |
| fev/16 | 3.476.414.968,16 | ago/16 | 3.600.471.414,85 |
| mar/16 | 3.497.091.042,60 | set/16 | 3.621.147.489,29 |
| abr/16 | 3.517.767.117,05 | out/16 | 3.641.823.563,74 |
| mai/16 | 3.538.443.191,50 | nov/16 | 3.662.499.638,19 |
| jun/16 | 3.559.119.265,95 | dez/16 | 3.683.175.712,64 |

As alíquotas praticadas pelo Estado na data desta reavaliação são:

a) 12,20% incidente sobre a remuneração dos servidores ativos, a título de contribuição normal;

b) 11,00% dos militares ativos; e

c) 11,00% dos militares inativos e pensionistas, incidentes sobre a parcela do benefício que excede ao teto do RGPS.

O custo dos benefícios assegurados pelo RPPS é de 23,20%, para o custo normal e de 80,82% para o custo suplementar de amortização do déficit atuarial ao longo dos próximos 35 anos, originando um custo total de 104,02%.

O déficit atuarial registrado nesta avaliação poderá ser equacionado através de alíquotas de contribuição crescentes ao longo do período entre 2016 e 2050, incidentes sobre a folha salarial.

**TABELA 6 - PLANO DE AMORTIZAÇÃO,
ALÍQUOTAS CRESCENTES SOBRE A FOLHA
SALARIAL**

| ANO | ALÍQUOTA SOBRE A FOLHA SALARIAL |
|------------|--|
| 2016 | - |
| 2017 | 33,00% |
| 2018 | 37,07% |
| 2019 | 41,15% |
| 2020 | 45,22% |
| 2021 | 49,30% |
| 2022 | 53,37% |
| 2023 | 57,44% |
| 2024 | 61,52% |

Observa-se que existe um custo de transição vinculado ao RPPS, fruto da não constituição, na devida época, das reservas necessárias para o custeio do tempo de serviço anterior à instituição do regime previdenciária. Essa transição se dará ao longo de 35 anos e, findo esse período, o custo previdenciário do Estado retornará para o patamar atual.

Abaixo se encontram os parâmetros e a demonstração da suficiência do plano de amortização para o equacionamento do déficit atuarial dos servidores civis. A amortização será feita por alíquotas, sendo os pagamentos das contribuições efetuados de forma postecipada.

| | |
|-------|-------|
| Juros | 6,00% |
|-------|-------|

| | |
|-------------------------------------|------------------|
| Prazo | 35anos |
| Déficit | 2.316.461.768,89 |
| Crescimento da folha salarial anual | 1,00% |

| | |
|--------------------------|----------------|
| Qtde. Mulheres | 266 |
| Qtde. Homens | 2.928 |
| Salário médio – mulheres | 3.862,68 |
| Salário médio – homens | 4.219,30 |
| Folha salarial anual | 173.960.582,64 |

| n | Ano | Aportes (R\$) | Percentual (%) | Base de Cálculo | Saldo Inicial | Pagamento | Juros | Saldo Final |
|----|------|---------------|----------------|-----------------|------------------|----------------|----------------|------------------|
| 1 | 2016 | - | 0,00% | 175.700.359,16 | 2.316.461.768,89 | 0,00 | 138.987.706,13 | 2.455.449.475,02 |
| 2 | 2017 | - | 33,00% | 177.457.362,75 | 2.455.449.475,02 | 58.560.930,00 | 147.326.968,50 | 2.544.215.513,52 |
| 3 | 2018 | - | 37,07% | 179.231.936,38 | 2.544.215.513,52 | 66.448.249,00 | 152.652.930,81 | 2.630.420.195,33 |
| 4 | 2019 | - | 41,15% | 181.024.255,74 | 2.630.420.195,33 | 74.487.458,00 | 157.825.211,72 | 2.713.757.949,05 |
| 5 | 2020 | - | 45,22% | 182.834.498,30 | 2.713.757.949,05 | 82.680.807,00 | 162.825.476,94 | 2.793.902.618,99 |
| 6 | 2021 | - | 49,30% | 184.662.843,28 | 2.793.902.618,99 | 91.030.574,00 | 167.634.157,14 | 2.870.506.202,13 |
| 7 | 2022 | - | 53,37% | 186.509.471,71 | 2.870.506.202,13 | 99.539.069,00 | 172.230.372,13 | 2.943.197.505,26 |
| 8 | 2023 | - | 57,44% | 188.374.566,43 | 2.943.197.505,26 | 108.208.630,00 | 176.591.850,32 | 3.011.580.725,58 |
| 9 | 2024 | - | 61,52% | 190.258.312,09 | 3.011.580.725,58 | 117.041.629,00 | 180.694.843,53 | 3.075.233.940,11 |
| 10 | 2025 | - | 61,52% | 192.160.895,21 | 3.075.233.940,11 | 118.212.045,00 | 184.514.036,41 | 3.141.535.931,52 |
| 11 | 2026 | - | 61,52% | 194.082.504,17 | 3.141.535.931,52 | 119.394.165,00 | 188.492.155,89 | 3.210.633.922,41 |
| 12 | 2027 | - | 61,52% | 196.023.329,21 | 3.210.633.922,41 | 120.588.107,00 | 192.638.035,34 | 3.282.683.850,75 |
| 13 | 2028 | - | 61,52% | 197.983.562,50 | 3.282.683.850,75 | 121.793.988,00 | 196.961.031,05 | 3.357.850.893,80 |
| 14 | 2029 | - | 61,52% | 199.963.398,13 | 3.357.850.893,80 | 123.011.928,00 | 201.471.053,63 | 3.436.310.019,43 |
| 15 | 2030 | - | 61,52% | 201.963.032,11 | 3.436.310.019,43 | 124.242.047,00 | 206.178.601,17 | 3.518.246.573,60 |
| 16 | 2031 | - | 61,52% | 203.982.662,43 | 3.518.246.573,60 | 125.484.468,00 | 211.094.794,42 | 3.603.856.900,02 |
| 17 | 2032 | - | 61,52% | 206.022.489,05 | 3.603.856.900,02 | 126.739.312,00 | 216.231.414,00 | 3.693.349.002,02 |
| 18 | 2033 | - | 61,52% | 208.082.713,94 | 3.693.349.002,02 | 128.006.706,00 | 221.600.940,12 | 3.786.943.236,14 |
| 19 | 2034 | - | 61,52% | 210.163.541,08 | 3.786.943.236,14 | 129.286.773,00 | 227.216.594,17 | 3.884.873.057,31 |
| 20 | 2035 | - | 61,52% | 212.265.176,49 | 3.884.873.057,31 | 130.579.640,00 | 233.092.383,44 | 3.987.385.800,75 |
| 21 | 2036 | - | 61,52% | 214.387.828,26 | 3.987.385.800,75 | 131.885.437,00 | 239.243.148,05 | 4.094.743.511,80 |
| 22 | 2037 | - | 61,52% | 216.531.706,54 | 4.094.743.511,80 | 133.204.291,00 | 245.684.610,71 | 4.207.223.831,51 |
| 23 | 2038 | - | 61,52% | 218.697.023,61 | 4.207.223.831,51 | 134.536.334,00 | 252.433.429,89 | 4.325.120.927,40 |
| 24 | 2039 | - | 61,52% | 220.883.993,84 | 4.325.120.927,40 | 135.881.697,00 | 259.507.255,64 | 4.448.746.486,04 |
| 25 | 2040 | - | 61,52% | 223.092.833,78 | 4.448.746.486,04 | 137.240.514,00 | 266.924.789,16 | 4.578.430.761,20 |
| 26 | 2041 | - | 61,52% | 225.323.762,12 | 4.578.430.761,20 | 138.612.919,00 | 274.705.845,67 | 4.714.523.687,87 |
| 27 | 2042 | - | 61,52% | 227.576.999,74 | 4.714.523.687,87 | 139.999.049,00 | 282.871.421,27 | 4.857.396.060,14 |
| 28 | 2043 | - | 61,52% | 229.852.769,74 | 4.857.396.060,14 | 141.399.039,00 | 291.443.763,61 | 5.007.440.784,75 |
| 29 | 2044 | - | 61,52% | 232.151.297,43 | 5.007.440.784,75 | 142.813.030,00 | 300.446.447,09 | 5.165.074.201,84 |
| 30 | 2045 | - | 61,52% | 234.472.810,41 | 5.165.074.201,84 | 144.241.160,00 | 309.904.452,11 | 5.330.737.493,95 |
| 31 | 2046 | - | 61,52% | 236.817.538,51 | 5.330.737.493,95 | 145.683.571,00 | 319.844.249,64 | 5.504.898.172,59 |
| 32 | 2047 | - | 61,52% | 239.185.713,90 | 5.504.898.172,59 | 147.140.407,00 | 330.293.890,36 | 5.688.051.655,95 |
| 33 | 2048 | - | 61,52% | 241.577.571,04 | 5.688.051.655,95 | 148.611.811,00 | 341.283.099,36 | 5.880.722.944,31 |

| n | Ano | Aportes (R\$) | Percentual (%) | Base de Cálculo | Saldo Inicial | Pagamento | Juros | Saldo Final |
|----|------|---------------|----------------|-----------------|------------------|----------------|----------------|------------------|
| 34 | 2049 | - | 61,52% | 243.993.346,75 | 5.880.722.944,31 | 150.097.929,00 | 352.843.376,66 | 6.083.468.391,97 |
| 35 | 2050 | - | 61,52% | 246.433.280,21 | 6.083.468.391,97 | 151.598.909,00 | 365.008.103,52 | 6.296.877.586,49 |

Observa-se que o plano de amortização se mostra insuficiente para equacionar o déficit atuarial dos militares. Isso ocorre porque as alíquotas de contribuição foram definidas para possibilitar o equacionamento conjunto dos déficits dos civis e militares, conforme exposto no quadro seguinte.

| | |
|-------------------|-------------------|
| Juros | 6,00% |
| Prazo | 35 anos |
| Déficit civis | 9.034.729.885,64 |
| Déficit militares | 2.316.461.768,89 |
| Déficit total | 11.351.191.654,53 |

| n | Ano | Aportes (R\$) | Percentual (%) | Base de Cálculo | Saldo Inicial | Pagamento | Juros | Saldo Final |
|----|------|---------------|----------------|------------------|-------------------|------------------|----------------|-------------------|
| 1 | 2016 | - | 0,00% | 1.332.114.935,90 | 11.351.191.654,53 | 0,00 | 681.071.499,27 | 12.032.263.153,80 |
| 2 | 2017 | - | 33,00% | 1.345.436.085,26 | 12.032.263.153,80 | 443.993.908,00 | 721.935.789,23 | 12.310.205.035,03 |
| 3 | 2018 | - | 37,07% | 1.358.890.446,11 | 12.310.205.035,03 | 503.793.534,00 | 738.612.302,10 | 12.545.023.803,13 |
| 4 | 2019 | - | 41,15% | 1.372.479.350,57 | 12.545.023.803,13 | 564.744.753,00 | 752.701.428,19 | 12.732.980.478,32 |
| 5 | 2020 | - | 45,22% | 1.386.204.144,08 | 12.732.980.478,32 | 626.864.617,00 | 763.978.828,70 | 12.870.094.690,02 |
| 6 | 2021 | - | 49,30% | 1.400.066.185,52 | 12.870.094.690,02 | 690.170.404,00 | 772.205.681,40 | 12.952.129.967,42 |
| 7 | 2022 | - | 53,37% | 1.414.066.847,38 | 12.952.129.967,42 | 754.679.621,00 | 777.127.798,05 | 12.974.578.144,47 |
| 8 | 2023 | - | 57,44% | 1.428.207.515,85 | 12.974.578.144,47 | 820.410.004,00 | 778.474.688,67 | 12.932.642.829,14 |
| 9 | 2024 | - | 61,52% | 1.442.489.591,01 | 12.932.642.829,14 | 887.379.528,00 | 775.958.569,75 | 12.821.221.870,89 |
| 10 | 2025 | - | 61,52% | 1.456.914.486,92 | 12.821.221.870,89 | 896.253.323,00 | 769.273.312,25 | 12.694.241.860,14 |
| 11 | 2026 | - | 61,52% | 1.471.483.631,79 | 12.694.241.860,14 | 905.215.855,00 | 761.654.511,61 | 12.550.680.516,75 |
| 12 | 2027 | - | 61,52% | 1.486.198.468,10 | 12.550.680.516,75 | 914.268.014,00 | 753.040.831,01 | 12.389.453.333,76 |
| 13 | 2028 | - | 61,52% | 1.501.060.452,79 | 12.389.453.333,76 | 923.410.694,00 | 743.367.200,03 | 12.209.409.839,79 |
| 14 | 2029 | - | 61,52% | 1.516.071.057,31 | 12.209.409.839,79 | 932.644.801,00 | 732.564.590,39 | 12.009.329.629,18 |
| 15 | 2030 | - | 61,52% | 1.531.231.767,89 | 12.009.329.629,18 | 941.971.249,00 | 720.559.777,75 | 11.787.918.157,93 |
| 16 | 2031 | - | 61,52% | 1.546.544.085,57 | 11.787.918.157,93 | 951.390.962,00 | 707.275.089,48 | 11.543.802.285,41 |
| 17 | 2032 | - | 61,52% | 1.562.009.526,42 | 11.543.802.285,41 | 960.904.871,00 | 692.628.137,12 | 11.275.525.551,53 |
| 18 | 2033 | - | 61,52% | 1.577.629.621,69 | 11.275.525.551,53 | 970.513.921,00 | 676.531.533,09 | 10.981.543.163,62 |
| 19 | 2034 | - | 61,52% | 1.593.405.917,90 | 10.981.543.163,62 | 980.219.060,00 | 658.892.589,82 | 10.660.216.693,44 |
| 20 | 2035 | - | 61,52% | 1.609.339.977,08 | 10.660.216.693,44 | 990.021.250,00 | 639.613.001,61 | 10.309.808.445,05 |
| 21 | 2036 | - | 61,52% | 1.625.433.376,85 | 10.309.808.445,05 | 999.921.463,00 | 618.588.506,70 | 9.928.475.488,75 |
| 22 | 2037 | - | 61,52% | 1.641.687.710,62 | 9.928.475.488,75 | 1.009.920.677,00 | 595.708.529,33 | 9.514.263.341,08 |
| 23 | 2038 | - | 61,52% | 1.658.104.587,73 | 9.514.263.341,08 | 1.020.019.884,00 | 570.855.800,46 | 9.065.099.257,54 |
| 24 | 2039 | - | 61,52% | 1.674.685.633,60 | 9.065.099.257,54 | 1.030.220.082,00 | 543.905.955,45 | 8.578.785.130,99 |
| 25 | 2040 | - | 61,52% | 1.691.432.489,94 | 8.578.785.130,99 | 1.040.522.283,00 | 514.727.107,86 | 8.052.989.955,85 |
| 26 | 2041 | - | 61,52% | 1.708.346.814,84 | 8.052.989.955,85 | 1.050.927.506,00 | 483.179.397,35 | 7.485.241.847,20 |
| 27 | 2042 | - | 61,52% | 1.725.430.282,99 | 7.485.241.847,20 | 1.061.436.782,00 | 449.114.510,83 | 6.872.919.576,03 |
| 28 | 2043 | - | 61,52% | 1.742.684.585,82 | 6.872.919.576,03 | 1.072.051.149,00 | 412.375.174,56 | 6.213.243.601,59 |
| 29 | 2044 | - | 61,52% | 1.760.111.431,68 | 6.213.243.601,59 | 1.082.771.661,00 | 372.794.616,10 | 5.503.266.556,69 |
| 30 | 2045 | - | 61,52% | 1.777.712.545,99 | 5.503.266.556,69 | 1.093.599.378,00 | 330.195.993,40 | 4.739.863.172,09 |

| n | Ano | Aportes (R\$) | Percentual (%) | Base de Cálculo | Saldo Inicial | Pagamento | Juros | Saldo Final |
|----|------|---------------|----------------|------------------|------------------|------------------|----------------|------------------|
| 31 | 2046 | - | 61,52% | 1.795.489.671,45 | 4.739.863.172,09 | 1.104.535.371,00 | 284.391.790,33 | 3.919.719.591,42 |
| 32 | 2047 | - | 61,52% | 1.813.444.568,17 | 3.919.719.591,42 | 1.115.580.725,00 | 235.183.175,49 | 3.039.322.041,91 |
| 33 | 2048 | - | 61,52% | 1.831.579.013,85 | 3.039.322.041,91 | 1.126.736.532,00 | 182.359.322,51 | 2.094.944.832,42 |
| 34 | 2049 | - | 61,52% | 1.849.894.803,99 | 2.094.944.832,42 | 1.138.003.897,00 | 125.696.689,95 | 1.082.637.625,37 |
| 35 | 2050 | - | 61,52% | 1.868.393.752,03 | 1.082.637.625,37 | 1.149.383.937,00 | 64.958.257,52 | -1.788.054,11 |

O plano de custeio proposto para 2016 prevê contribuições do Estado (12,20%), do militar ativo (11%), inativos e pensionistas (11%), sendo estas últimas incidentes sobre a parcela dos benefícios que exceder ao teto do RGPS, conforme previsto na legislação federal aplicável aos RPPS.

O demonstrativo dos fluxos financeiros com a alternativa proposta está anexo ao relatório de avaliação atuarial, onde pode ser constatado que o saldo previdenciário será suficiente para adimplir todos os benefícios com a geração atual de servidores, pensionistas e dependentes.

Ressaltamos que as alíquotas aqui sugeridas poderão sofrer modificações ao longo do tempo, tendo em vistas mudanças no perfil etário, previdenciário, salarial ou familiar dos segurados do regime previdenciário.

O Demonstrativo dos Resultados da Avaliação Atuarial – DRAA foi preenchido levando-se em consideração as alíquotas vigentes na data desta reavaliação atuarial.

Os modelos previdenciários são arranjos concebidos para longo período de maturação e, portanto, requerem planejamento de igual dimensão e ajustes imediatos, tão logo sejam identificados problemas estruturais ou conjunturais que venham a desequilibrar financeira, econômica e atuarialmente o regime. Assim, a manutenção do equilíbrio de um fundo previdenciário requer constante e contínuo monitoramento das obrigações do ente federativo e sua justa fundação.

Neste ponto a Constituição Federal determinou, com a modificação introduzida pela Emenda Constitucional nº 20/98, o alcance e a manutenção do equilíbrio atuarial de todos os regimes previdenciários de entes públicos, sendo ratificada pela regulamentação dos regimes de previdência dos servidores públicos, consoante a Lei n.º 9.717/98.

Este é o nosso parecer.

Brasília - DF, 16 de agosto de 2016.

Antonio Mário Rattes de Oliveira
Atuário - MIBA nº 1.162

ANEXO I

PROJEÇÕES ATUARIAIS

QUANTITATIVOS

| Ano | Quantidades | | | | | |
|------|-------------|---------------------|-------------------|--------------------|----------------|-----------------|
| | Ativos | Futuros Aposentados | Futuros Inválidos | Atuais Aposentados | Atuais Pensões | Futuras Pensões |
| 2016 | 3.194 | 196 | 3 | 1.140 | 512 | 23 |
| 2017 | 3.194 | 204 | 3 | 1.129 | 477 | 29 |
| 2018 | 3.194 | 217 | 3 | 1.118 | 452 | 35 |
| 2019 | 3.194 | 278 | 3 | 1.105 | 418 | 41 |
| 2020 | 3.194 | 297 | 3 | 1.092 | 392 | 46 |
| 2021 | 3.194 | 389 | 3 | 1.078 | 372 | 51 |
| 2022 | 3.194 | 460 | 3 | 1.064 | 354 | 57 |
| 2023 | 3.194 | 633 | 3 | 1.048 | 331 | 62 |
| 2024 | 3.194 | 833 | 3 | 1.032 | 316 | 70 |
| 2025 | 3.194 | 985 | 3 | 1.014 | 305 | 80 |
| 2026 | 3.194 | 997 | 3 | 995 | 288 | 92 |
| 2027 | 3.194 | 1.019 | 3 | 976 | 276 | 103 |
| 2028 | 3.194 | 1.063 | 2 | 955 | 264 | 115 |
| 2029 | 3.194 | 1.076 | 2 | 933 | 257 | 128 |
| 2030 | 3.194 | 1.100 | 2 | 910 | 248 | 142 |
| 2031 | 3.194 | 1.200 | 2 | 886 | 241 | 156 |
| 2032 | 3.194 | 1.223 | 2 | 860 | 233 | 172 |
| 2033 | 3.194 | 1.483 | 2 | 834 | 225 | 189 |
| 2034 | 3.194 | 1.490 | 2 | 806 | 218 | 206 |
| 2035 | 3.194 | 1.538 | 2 | 777 | 211 | 225 |
| 2036 | 3.194 | 1.568 | 2 | 747 | 204 | 245 |
| 2037 | 3.194 | 1.603 | 2 | 716 | 198 | 265 |
| 2038 | 3.194 | 1.703 | 2 | 684 | 192 | 286 |
| 2039 | 3.194 | 1.799 | 2 | 652 | 185 | 308 |
| 2040 | 3.194 | 2.108 | 2 | 619 | 178 | 332 |
| 2041 | 3.194 | 2.118 | 2 | 585 | 172 | 356 |
| 2042 | 3.194 | 2.156 | 2 | 551 | 165 | 381 |
| 2043 | 3.194 | 2.161 | 2 | 517 | 158 | 406 |
| 2044 | 3.194 | 2.358 | 2 | 483 | 151 | 432 |
| 2045 | 3.194 | 2.383 | 2 | 449 | 143 | 458 |
| 2046 | 3.194 | 2.374 | 2 | 415 | 136 | 483 |
| 2047 | 3.194 | 2.321 | 2 | 382 | 129 | 508 |
| 2048 | 3.194 | 2.266 | 2 | 349 | 122 | 531 |
| 2049 | 3.194 | 2.212 | 2 | 318 | 115 | 554 |
| 2050 | 3.194 | 2.153 | 2 | 287 | 108 | 574 |
| 2051 | 3.194 | 2.250 | 2 | 258 | 101 | 595 |
| 2052 | 3.194 | 2.203 | 2 | 230 | 94 | 615 |
| 2053 | 3.194 | 2.166 | 2 | 203 | 87 | 633 |
| 2054 | 3.194 | 2.164 | 1 | 179 | 81 | 650 |
| 2055 | 3.194 | 2.126 | 1 | 156 | 75 | 665 |
| 2056 | 3.194 | 2.130 | 1 | 134 | 69 | 679 |
| 2057 | 3.194 | 2.118 | 1 | 115 | 63 | 692 |
| 2058 | 3.194 | 2.181 | 1 | 97 | 58 | 705 |
| 2059 | 3.194 | 2.259 | 1 | 81 | 53 | 717 |
| 2060 | 3.194 | 2.300 | 1 | 67 | 48 | 729 |
| 2061 | 3.194 | 2.241 | 1 | 55 | 43 | 739 |
| 2062 | 3.194 | 2.184 | 1 | 44 | 39 | 748 |
| 2063 | 3.194 | 2.161 | 1 | 34 | 35 | 755 |
| 2064 | 3.194 | 2.096 | 1 | 26 | 31 | 761 |
| 2065 | 3.194 | 2.043 | 1 | 20 | 28 | 766 |
| 2066 | 3.194 | 2.046 | 1 | 15 | 25 | 770 |
| 2067 | 3.194 | 1.992 | 1 | 10 | 22 | 773 |

| Ano | Quantidades | | | | | |
|------|-------------|---------------------|-------------------|--------------------|----------------|-----------------|
| | Ativos | Futuros Aposentados | Futuros Inválidos | Atuais Aposentados | Atuais Pensões | Futuras Pensões |
| 2068 | 3.194 | 2.119 | 1 | 7 | 20 | 777 |
| 2069 | 3.194 | 2.059 | 1 | 5 | 17 | 780 |
| 2070 | 3.194 | 2.047 | 1 | 3 | 15 | 783 |
| 2071 | 3.194 | 2.001 | 0 | 2 | 13 | 785 |
| 2072 | 3.194 | 1.964 | 0 | 2 | 12 | 787 |
| 2073 | 3.194 | 1.975 | 0 | 1 | 10 | 789 |
| 2074 | 3.194 | 1.998 | 0 | 1 | 9 | 791 |
| 2075 | 3.194 | 2.168 | 0 | 1 | 8 | 796 |
| 2076 | 3.194 | 2.115 | 0 | 1 | 7 | 800 |
| 2077 | 3.194 | 2.084 | 0 | 0 | 6 | 804 |
| 2078 | 3.194 | 2.031 | 0 | 0 | 5 | 808 |
| 2079 | 3.194 | 2.122 | 0 | 0 | 4 | 814 |
| 2080 | 3.194 | 2.089 | 0 | 0 | 4 | 819 |
| 2081 | 3.194 | 2.022 | 0 | 0 | 3 | 824 |
| 2082 | 3.194 | 1.959 | 0 | 0 | 3 | 828 |
| 2083 | 3.194 | 1.878 | 0 | 0 | 3 | 832 |
| 2084 | 3.194 | 1.800 | 0 | 0 | 2 | 834 |
| 2085 | 3.194 | 1.731 | 0 | 0 | 2 | 836 |
| 2086 | 3.194 | 1.659 | 0 | 0 | 2 | 836 |
| 2087 | 3.194 | 1.709 | 0 | 0 | 1 | 837 |
| 2088 | 3.194 | 1.655 | 0 | 0 | 1 | 836 |
| 2089 | 3.194 | 1.618 | 0 | 0 | 1 | 835 |
| 2090 | 3.194 | 1.611 | 0 | 0 | 1 | 832 |

ANEXO II

PROJEÇÕES ATUARIAIS

FLUXOS PREVIDENCIÁRIOS - ALÍQUOTAS ATUAIS

| Ano | Despesas Previdenciais (R\$) | Receitas de Contribuições (R\$) | Compensação Previdenciária (R\$) | Resultado no Ano (R\$) | Resultado Acum. Capitalizado (Fundo de Previdência) (R\$) |
|------|------------------------------|---------------------------------|----------------------------------|------------------------|---|
| 2016 | 154.083.071,36 | 45.972.099,68 | 2.243.643,80 | (105.867.327,87) | (105.867.327,87) |
| 2017 | 153.606.995,12 | 46.346.196,33 | 2.341.145,98 | (104.919.652,81) | (104.919.652,81) |
| 2018 | 153.304.767,75 | 46.709.364,11 | 2.490.471,32 | (104.104.932,32) | (104.104.932,32) |
| 2019 | 156.489.239,78 | 47.155.825,73 | 2.872.307,34 | (106.461.106,71) | (106.461.106,71) |
| 2020 | 156.593.532,50 | 47.538.851,87 | 3.028.159,72 | (106.026.520,92) | (106.026.520,92) |
| 2021 | 161.186.856,04 | 47.968.168,66 | 3.350.496,78 | (109.868.190,60) | (109.868.190,60) |
| 2022 | 163.873.875,48 | 48.331.606,34 | 3.619.338,39 | (111.922.930,75) | (111.922.930,75) |
| 2023 | 173.403.009,71 | 48.799.218,68 | 3.938.426,33 | (120.665.364,70) | (120.665.364,70) |
| 2024 | 184.071.003,21 | 49.244.114,18 | 4.027.672,46 | (130.799.216,57) | (130.799.216,57) |
| 2025 | 191.102.095,77 | 49.621.057,91 | 4.111.986,75 | (137.369.051,10) | (137.369.051,10) |
| 2026 | 190.445.190,64 | 49.990.475,72 | 4.190.600,12 | (136.264.114,81) | (136.264.114,81) |
| 2027 | 191.038.274,60 | 50.441.167,19 | 4.325.862,54 | (136.271.244,87) | (136.271.244,87) |
| 2028 | 191.686.957,65 | 50.779.088,52 | 4.468.329,52 | (136.439.539,61) | (136.439.539,61) |
| 2029 | 190.910.080,77 | 51.143.153,03 | 4.644.657,01 | (135.122.270,73) | (135.122.270,73) |
| 2030 | 190.532.093,18 | 51.497.246,59 | 4.840.836,03 | (134.194.010,56) | (134.194.010,56) |
| 2031 | 194.009.563,69 | 51.828.027,94 | 4.920.030,12 | (137.261.505,63) | (137.261.505,63) |
| 2032 | 193.313.286,22 | 52.168.846,18 | 5.019.527,00 | (136.124.913,04) | (136.124.913,04) |
| 2033 | 205.177.414,14 | 52.450.012,73 | 5.086.655,75 | (147.640.745,66) | (147.640.745,66) |
| 2034 | 203.394.985,22 | 52.775.972,61 | 5.296.207,74 | (145.322.804,86) | (145.322.804,86) |
| 2035 | 203.912.424,35 | 53.110.919,67 | 5.542.631,18 | (145.258.873,50) | (145.258.873,50) |
| 2036 | 203.326.589,64 | 53.443.559,29 | 5.851.925,72 | (144.031.104,64) | (144.031.104,64) |
| 2037 | 202.875.784,50 | 53.764.799,80 | 6.131.100,56 | (142.979.884,14) | (142.979.884,14) |
| 2038 | 205.782.569,88 | 54.065.024,68 | 6.566.420,56 | (145.151.124,64) | (145.151.124,64) |
| 2039 | 208.404.339,68 | 54.365.104,24 | 6.900.501,01 | (147.138.734,43) | (147.138.734,43) |
| 2040 | 222.443.091,63 | 54.612.900,16 | 7.143.801,49 | (160.686.389,98) | (160.686.389,98) |
| 2041 | 220.470.219,20 | 54.932.436,27 | 7.288.185,85 | (158.249.597,08) | (158.249.597,08) |
| 2042 | 219.989.370,58 | 55.245.582,90 | 7.357.699,32 | (157.386.088,36) | (157.386.088,36) |
| 2043 | 217.663.754,99 | 55.568.137,05 | 7.383.487,57 | (154.712.130,37) | (154.712.130,37) |
| 2044 | 225.641.798,19 | 55.846.238,11 | 7.330.663,92 | (162.464.896,16) | (162.464.896,16) |
| 2045 | 224.424.922,40 | 56.168.594,13 | 7.228.679,92 | (161.027.648,45) | (161.027.648,45) |
| 2046 | 223.050.188,75 | 56.654.049,95 | 7.111.366,90 | (159.284.771,89) | (159.284.771,89) |
| 2047 | 217.754.824,45 | 57.018.929,41 | 6.983.055,59 | (153.752.839,45) | (153.752.839,45) |
| 2048 | 212.399.327,23 | 57.395.275,35 | 6.843.508,64 | (148.160.543,23) | (148.160.543,23) |
| 2049 | 207.523.616,69 | 57.814.682,48 | 6.692.561,13 | (143.016.373,08) | (143.016.373,08) |
| 2050 | 202.023.758,47 | 58.213.471,70 | 6.530.186,41 | (137.280.100,36) | (137.280.100,36) |
| 2051 | 211.261.219,57 | 58.841.413,24 | 6.356.482,80 | (146.063.323,53) | (146.063.323,53) |
| 2052 | 207.602.036,87 | 59.317.590,55 | 6.171.704,84 | (142.112.741,48) | (142.112.741,48) |
| 2053 | 205.660.255,90 | 59.888.953,49 | 5.976.250,69 | (139.795.051,72) | (139.795.051,72) |
| 2054 | 207.370.753,31 | 60.534.698,09 | 5.770.674,97 | (141.065.380,25) | (141.065.380,25) |
| 2055 | 205.634.734,14 | 61.125.577,69 | 5.555.647,84 | (138.953.508,61) | (138.953.508,61) |
| 2056 | 207.177.429,18 | 61.683.973,37 | 5.331.925,44 | (140.161.530,37) | (140.161.530,37) |
| 2057 | 207.537.271,05 | 62.250.116,67 | 5.100.419,14 | (140.186.735,24) | (140.186.735,24) |
| 2058 | 215.601.777,46 | 62.937.778,61 | 4.862.114,11 | (147.801.884,75) | (147.801.884,75) |
| 2059 | 225.354.903,82 | 63.641.253,23 | 4.618.161,57 | (157.095.489,02) | (157.095.489,02) |
| 2060 | 231.953.136,59 | 64.330.342,07 | 4.369.824,55 | (163.252.969,97) | (163.252.969,97) |
| 2061 | 229.492.564,15 | 64.978.390,84 | 4.118.433,82 | (160.395.739,50) | (160.395.739,50) |
| 2062 | 226.814.541,73 | 65.589.068,87 | 3.865.438,99 | (157.360.033,88) | (157.360.033,88) |
| 2063 | 229.452.165,71 | 66.436.548,96 | 3.612.391,17 | (159.403.225,58) | (159.403.225,58) |
| 2064 | 226.227.212,33 | 67.062.151,39 | 3.360.909,34 | (155.804.151,60) | (155.804.151,60) |
| 2065 | 224.613.795,81 | 67.749.765,55 | 3.112.557,69 | (153.751.472,57) | (153.751.472,57) |
| 2066 | 228.889.614,99 | 68.509.784,45 | 2.868.919,05 | (157.510.911,49) | (157.510.911,49) |
| 2067 | 227.422.537,33 | 69.220.195,76 | 2.631.476,49 | (155.570.865,09) | (155.570.865,09) |

| Ano | Despesas Previdenciais (R\$) | Receitas de Contribuições (R\$) | Compensação Previdenciária (R\$) | Resultado no Ano (R\$) | Resultado Acum. Capitalizado (Fundo de Previdência) (R\$) |
|------|------------------------------|---------------------------------|----------------------------------|------------------------|---|
| 2068 | 245.951.894,15 | 70.227.815,35 | 2.401.604,01 | (173.322.474,79) | (173.322.474,79) |
| 2069 | 244.678.161,31 | 71.011.682,01 | 2.180.467,01 | (171.486.012,29) | (171.486.012,29) |
| 2070 | 250.238.379,90 | 72.041.790,84 | 1.968.995,85 | (176.227.593,21) | (176.227.593,21) |
| 2071 | 249.939.166,55 | 72.800.584,76 | 1.767.844,87 | (175.370.736,91) | (175.370.736,91) |
| 2072 | 250.783.355,27 | 73.604.352,27 | 1.577.415,62 | (175.601.587,37) | (175.601.587,37) |
| 2073 | 256.858.528,62 | 74.455.704,22 | 1.397.926,69 | (181.004.897,72) | (181.004.897,72) |
| 2074 | 265.942.538,58 | 75.494.200,66 | 1.229.560,19 | (189.218.777,73) | (189.218.777,73) |
| 2075 | 290.643.894,17 | 76.598.180,80 | 1.072.520,86 | (212.973.192,51) | (212.973.192,51) |
| 2076 | 289.406.501,88 | 77.365.248,02 | 926.970,77 | (211.114.283,10) | (211.114.283,10) |
| 2077 | 290.653.063,37 | 78.157.395,60 | 792.975,86 | (211.702.691,91) | (211.702.691,91) |
| 2078 | 289.036.079,11 | 78.909.642,34 | 670.535,00 | (209.455.901,77) | (209.455.901,77) |
| 2079 | 304.597.220,09 | 79.869.640,45 | 559.614,99 | (224.167.964,65) | (224.167.964,65) |
| 2080 | 305.294.794,93 | 80.660.085,35 | 460.180,83 | (224.174.528,75) | (224.174.528,75) |
| 2081 | 301.751.798,96 | 81.401.368,85 | 372.205,78 | (219.978.224,32) | (219.978.224,32) |
| 2082 | 299.884.581,75 | 82.292.921,64 | 295.627,78 | (217.296.032,33) | (217.296.032,33) |
| 2083 | 294.312.407,63 | 83.029.130,12 | 230.239,87 | (211.053.037,64) | (211.053.037,64) |
| 2084 | 289.017.312,98 | 83.781.051,37 | 175.626,97 | (205.060.634,64) | (205.060.634,64) |
| 2085 | 284.743.715,92 | 84.578.580,70 | 131.135,86 | (200.033.999,36) | (200.033.999,36) |
| 2086 | 279.609.917,77 | 85.340.384,05 | 95.877,20 | (194.173.656,52) | (194.173.656,52) |
| 2087 | 290.437.152,46 | 86.331.125,04 | 68.771,05 | (204.037.256,37) | (204.037.256,37) |
| 2088 | 287.439.633,99 | 87.149.476,27 | 48.568,71 | (200.241.589,01) | (200.241.589,01) |
| 2089 | 287.058.606,87 | 88.068.528,38 | 33.924,62 | (198.956.153,87) | (198.956.153,87) |
| 2090 | 290.690.513,39 | 89.054.129,22 | 23.552,03 | (201.612.832,14) | (201.612.832,14) |

ANEXO III

PROJEÇÕES ATUARIAIS

FLUXOS PREVIDENCIÁRIOS–PLANO DE AMORTIZAÇÃO SUGERIDO

| Ano | Despesas Previdenciais (R\$) | Receitas de Contribuições (R\$) | Compensação Previdenciária (R\$) | Resultado no Ano (R\$) | Resultado Acum. Capitalizado (Fundo de Previdência) (R\$) |
|------|------------------------------|---------------------------------|----------------------------------|------------------------|---|
| 2016 | 154.083.071,36 | 45.972.099,68 | 2.243.643,80 | (105.867.327,87) | (105.867.327,87) |
| 2017 | 153.606.995,12 | 104.907.126,33 | 2.341.145,98 | (46.358.722,81) | (46.358.722,81) |
| 2018 | 153.304.767,75 | 113.157.613,11 | 2.490.471,32 | (37.656.683,32) | (37.656.683,32) |
| 2019 | 156.489.239,78 | 121.643.283,73 | 2.872.307,34 | (31.973.648,71) | (31.973.648,71) |
| 2020 | 156.593.532,50 | 130.219.658,87 | 3.028.159,72 | (23.345.713,92) | (23.345.713,92) |
| 2021 | 161.186.856,04 | 138.998.742,66 | 3.350.496,78 | (18.837.616,60) | (18.837.616,60) |
| 2022 | 163.873.875,48 | 147.870.675,34 | 3.619.338,39 | (12.383.861,75) | (12.383.861,75) |
| 2023 | 173.403.009,71 | 157.007.848,68 | 3.938.426,33 | (12.456.734,70) | (12.456.734,70) |
| 2024 | 184.071.003,21 | 166.285.743,18 | 4.027.672,46 | (13.757.587,57) | (13.757.587,57) |
| 2025 | 191.102.095,77 | 167.833.102,91 | 4.111.986,75 | (19.157.006,10) | (19.157.006,10) |
| 2026 | 190.445.190,64 | 169.384.640,72 | 4.190.600,12 | (16.869.949,81) | (16.869.949,81) |
| 2027 | 191.038.274,60 | 171.029.274,19 | 4.325.862,54 | (15.683.137,87) | (15.683.137,87) |
| 2028 | 191.686.957,65 | 172.573.076,52 | 4.468.329,52 | (14.645.551,61) | (14.645.551,61) |
| 2029 | 190.910.080,77 | 174.155.081,03 | 4.644.657,01 | (12.110.342,73) | (12.110.342,73) |
| 2030 | 190.532.093,18 | 175.739.293,59 | 4.840.836,03 | (9.951.963,56) | (9.951.963,56) |
| 2031 | 194.009.563,69 | 177.312.495,94 | 4.920.030,12 | (11.777.037,63) | (11.777.037,63) |
| 2032 | 193.313.286,22 | 178.908.158,18 | 5.019.527,00 | (9.385.601,04) | (9.385.601,04) |
| 2033 | 205.177.414,14 | 180.456.718,73 | 5.086.655,75 | (19.634.039,66) | (19.634.039,66) |
| 2034 | 203.394.985,22 | 182.062.745,61 | 5.296.207,74 | (16.036.031,86) | (16.036.031,86) |
| 2035 | 203.912.424,35 | 183.690.559,67 | 5.542.631,18 | (14.679.233,50) | (14.679.233,50) |
| 2036 | 203.326.589,64 | 185.328.996,29 | 5.851.925,72 | (12.145.667,64) | (12.145.667,64) |
| 2037 | 202.875.784,50 | 186.969.090,80 | 6.131.100,56 | (9.775.593,14) | (9.775.593,14) |
| 2038 | 205.782.569,88 | 188.601.358,68 | 6.566.420,56 | (10.614.790,64) | (10.614.790,64) |
| 2039 | 208.404.339,68 | 190.246.801,24 | 6.900.501,01 | (11.257.037,43) | (11.257.037,43) |
| 2040 | 222.443.091,63 | 191.853.414,16 | 7.143.801,49 | (23.445.875,98) | (23.445.875,98) |
| 2041 | 220.470.219,20 | 193.545.355,27 | 7.288.185,85 | (19.636.678,08) | (19.636.678,08) |
| 2042 | 219.989.370,58 | 195.244.631,90 | 7.357.699,32 | (17.387.039,36) | (17.387.039,36) |
| 2043 | 217.663.754,99 | 196.967.176,05 | 7.383.487,57 | (13.313.091,37) | (13.313.091,37) |
| 2044 | 225.641.798,19 | 198.659.268,11 | 7.330.363,92 | (19.651.866,16) | (19.651.866,16) |
| 2045 | 224.424.922,40 | 200.409.754,13 | 7.228.679,82 | (16.786.488,45) | (16.786.488,45) |
| 2046 | 223.050.188,75 | 202.337.620,95 | 7.111.366,90 | (13.601.200,89) | (13.601.200,89) |
| 2047 | 217.754.824,45 | 204.159.336,41 | 6.983.055,59 | (6.612.432,45) | (6.612.432,45) |
| 2048 | 212.399.327,23 | 206.007.086,35 | 6.843.508,64 | 451.267,77 | 451.267,77 |
| 2049 | 207.523.616,69 | 207.912.611,48 | 6.692.561,13 | 7.081.555,92 | 7.559.899,76 |
| 2050 | 202.023.758,47 | 209.812.380,70 | 6.530.186,41 | 14.318.808,64 | 22.332.302,38 |
| 2051 | 211.261.219,57 | 58.841.413,24 | 6.356.482,80 | (146.063.323,53) | (122.391.083,00) |
| 2052 | 207.602.036,87 | 59.317.590,55 | 6.171.704,84 | (142.112.741,48) | (142.112.741,48) |
| 2053 | 205.660.255,90 | 59.888.953,49 | 5.976.250,69 | (139.795.051,72) | (139.795.051,72) |
| 2054 | 207.370.753,31 | 60.534.698,09 | 5.770.674,97 | (141.065.380,25) | (141.065.380,25) |
| 2055 | 205.634.734,14 | 61.125.577,69 | 5.555.647,84 | (138.953.508,61) | (138.953.508,61) |
| 2056 | 207.177.429,18 | 61.683.973,37 | 5.331.925,44 | (140.161.530,37) | (140.161.530,37) |
| 2057 | 207.537.271,05 | 62.250.116,67 | 5.100.419,14 | (140.186.735,24) | (140.186.735,24) |
| 2058 | 215.601.777,46 | 62.937.778,61 | 4.862.114,11 | (147.801.884,75) | (147.801.884,75) |
| 2059 | 225.354.903,82 | 63.641.253,23 | 4.618.161,57 | (157.095.489,02) | (157.095.489,02) |
| 2060 | 231.953.136,59 | 64.330.342,07 | 4.369.824,55 | (163.252.969,97) | (163.252.969,97) |
| 2061 | 229.492.564,15 | 64.978.390,84 | 4.118.433,82 | (160.395.739,50) | (160.395.739,50) |
| 2062 | 226.814.541,73 | 65.589.068,87 | 3.865.438,99 | (157.360.033,88) | (157.360.033,88) |
| 2063 | 229.452.165,71 | 66.436.548,96 | 3.612.391,17 | (159.403.225,58) | (159.403.225,58) |
| 2064 | 226.227.212,33 | 67.062.151,39 | 3.360.909,34 | (155.804.151,60) | (155.804.151,60) |
| 2065 | 224.613.795,81 | 67.749.765,55 | 3.112.557,69 | (153.751.472,57) | (153.751.472,57) |
| 2066 | 228.889.614,99 | 68.509.784,45 | 2.868.919,05 | (157.510.911,49) | (157.510.911,49) |
| 2067 | 227.422.537,33 | 69.220.195,76 | 2.631.476,49 | (155.570.865,09) | (155.570.865,09) |

| Ano | Despesas Previdenciais (R\$) | Receitas de Contribuições (R\$) | Compensação Previdenciária (R\$) | Resultado no Ano (R\$) | Resultado Acum. Capitalizado (Fundo de Previdência) (R\$) |
|------|------------------------------|---------------------------------|----------------------------------|------------------------|---|
| 2068 | 245.951.894,15 | 70.227.815,35 | 2.401.604,01 | (173.322.474,79) | (173.322.474,79) |
| 2069 | 244.678.161,31 | 71.011.682,01 | 2.180.467,01 | (171.486.012,29) | (171.486.012,29) |
| 2070 | 250.238.379,90 | 72.041.790,84 | 1.968.995,85 | (176.227.593,21) | (176.227.593,21) |
| 2071 | 249.939.166,55 | 72.800.584,76 | 1.767.844,87 | (175.370.736,91) | (175.370.736,91) |
| 2072 | 250.783.355,27 | 73.604.352,27 | 1.577.415,62 | (175.601.587,37) | (175.601.587,37) |
| 2073 | 256.858.528,62 | 74.455.704,22 | 1.397.926,69 | (181.004.897,72) | (181.004.897,72) |
| 2074 | 265.942.538,58 | 75.494.200,66 | 1.229.560,19 | (189.218.777,73) | (189.218.777,73) |
| 2075 | 290.643.894,17 | 76.598.180,80 | 1.072.520,86 | (212.973.192,51) | (212.973.192,51) |
| 2076 | 289.406.501,88 | 77.365.248,02 | 926.970,77 | (211.114.283,10) | (211.114.283,10) |
| 2077 | 290.653.063,37 | 78.157.395,60 | 792.975,86 | (211.702.691,91) | (211.702.691,91) |
| 2078 | 289.036.079,11 | 78.909.642,34 | 670.535,00 | (209.455.901,77) | (209.455.901,77) |
| 2079 | 304.597.220,09 | 79.869.640,45 | 559.614,99 | (224.167.964,65) | (224.167.964,65) |
| 2080 | 305.294.794,93 | 80.660.085,35 | 460.180,83 | (224.174.528,75) | (224.174.528,75) |
| 2081 | 301.751.798,96 | 81.401.368,85 | 372.205,78 | (219.978.224,32) | (219.978.224,32) |
| 2082 | 299.884.581,75 | 82.292.921,64 | 295.627,78 | (217.296.032,33) | (217.296.032,33) |
| 2083 | 294.312.407,63 | 83.029.130,12 | 230.239,87 | (211.053.037,64) | (211.053.037,64) |
| 2084 | 289.017.312,98 | 83.781.051,37 | 175.626,97 | (205.060.634,64) | (205.060.634,64) |
| 2085 | 284.743.715,92 | 84.578.580,70 | 131.135,86 | (200.033.999,36) | (200.033.999,36) |
| 2086 | 279.609.917,77 | 85.340.384,05 | 95.877,20 | (194.173.656,52) | (194.173.656,52) |
| 2087 | 290.437.152,46 | 86.331.125,04 | 68.771,05 | (204.037.256,37) | (204.037.256,37) |
| 2088 | 287.439.633,99 | 87.149.476,27 | 48.568,71 | (200.241.589,01) | (200.241.589,01) |
| 2089 | 287.058.606,87 | 88.068.528,38 | 33.924,62 | (198.956.153,87) | (198.956.153,87) |
| 2090 | 290.690.513,39 | 89.054.129,22 | 23.552,03 | (201.612.832,14) | (201.612.832,14) |

ANEXO IV

DEMONSTRATIVO DAS PROJEÇÕES ATUARIAIS EM CONFORMIDADE COM A LRF

ESTADO DO ACRE- MILITARES
RELATÓRIO RESUMIDO DA EXECUÇÃO ORÇAMENTÁRIA
DEMONSTRATIVO DA PROJEÇÃO ATUARIAL DO REGIME PRÓPRIO DE PREVIDÊNCIA
DOS SERVIDORES
ORÇAMENTO DA SEGURIDADE SOCIAL
2016 A 2090
PLANO DE CUSTEIO ATUAL

RREO – ANEXO 10 (LRF, art. 53, § 1º, inciso II)

R\$ 1,00

| EXERCÍCIO | RECEITAS PREVIDENCIÁRIAS (a) | DESPESAS PREVIDENCIÁRIAS (b) | RESULTADO PREVIDENCIÁRIO (c) = (a-b) | SALDO FINANCEIRO DO EXERCÍCIO (d) = ("d" exercício anterior) + (c) |
|-----------|------------------------------------|------------------------------------|--|---|
| 2016 | 48.215.743,49 | 154.083.071,36 | (105.867.327,87) | (105.867.327,87) |
| 2017 | 48.687.342,31 | 153.606.995,12 | (104.919.652,81) | (104.919.652,81) |
| 2018 | 49.199.835,43 | 153.304.767,75 | (104.104.932,32) | (104.104.932,32) |
| 2019 | 50.028.133,07 | 156.489.239,78 | (106.461.106,71) | (106.461.106,71) |
| 2020 | 50.567.011,59 | 156.593.532,50 | (106.026.520,92) | (106.026.520,92) |
| 2021 | 51.318.665,44 | 161.186.856,04 | (109.868.190,60) | (109.868.190,60) |
| 2022 | 51.950.944,73 | 163.873.875,48 | (111.922.930,75) | (111.922.930,75) |
| 2023 | 52.737.645,02 | 173.403.009,71 | (120.665.364,70) | (120.665.364,70) |
| 2024 | 53.271.786,64 | 184.071.003,21 | (130.799.216,57) | (130.799.216,57) |
| 2025 | 53.733.044,66 | 191.102.095,77 | (137.369.051,10) | (137.369.051,10) |
| 2026 | 54.181.075,84 | 190.445.190,64 | (136.264.114,81) | (136.264.114,81) |
| 2027 | 54.767.029,73 | 191.038.274,60 | (136.271.244,87) | (136.271.244,87) |
| 2028 | 55.247.418,03 | 191.686.957,65 | (136.439.539,61) | (136.439.539,61) |
| 2029 | 55.787.810,04 | 190.910.080,77 | (135.122.270,73) | (135.122.270,73) |
| 2030 | 56.338.082,62 | 190.532.093,18 | (134.194.010,56) | (134.194.010,56) |
| 2031 | 56.748.058,06 | 194.009.563,69 | (137.261.505,63) | (137.261.505,63) |
| 2032 | 57.188.373,18 | 193.313.286,22 | (136.124.913,04) | (136.124.913,04) |
| 2033 | 57.536.668,48 | 205.177.414,14 | (147.640.745,66) | (147.640.745,66) |
| 2034 | 58.072.180,35 | 203.394.985,22 | (145.322.804,86) | (145.322.804,86) |
| 2035 | 58.653.550,85 | 203.912.424,35 | (145.258.873,50) | (145.258.873,50) |
| 2036 | 59.295.485,00 | 203.326.589,64 | (144.031.104,64) | (144.031.104,64) |
| 2037 | 59.895.900,36 | 202.875.784,50 | (142.979.884,14) | (142.979.884,14) |
| 2038 | 60.631.445,24 | 205.782.569,88 | (145.151.124,64) | (145.151.124,64) |
| 2039 | 61.265.605,25 | 208.404.339,68 | (147.138.734,43) | (147.138.734,43) |
| 2040 | 61.756.701,64 | 222.443.091,63 | (160.686.389,98) | (160.686.389,98) |
| 2041 | 62.220.622,12 | 220.470.219,20 | (158.249.597,08) | (158.249.597,08) |
| 2042 | 62.603.282,21 | 219.989.370,58 | (157.386.088,36) | (157.386.088,36) |
| 2043 | 62.951.624,62 | 217.663.754,99 | (154.712.130,37) | (154.712.130,37) |
| 2044 | 63.176.902,02 | 225.641.798,19 | (162.464.896,16) | (162.464.896,16) |
| 2045 | 63.397.273,95 | 224.424.922,40 | (161.027.648,45) | (161.027.648,45) |
| 2046 | 63.765.416,85 | 223.050.188,75 | (159.284.771,89) | (159.284.771,89) |
| 2047 | 64.001.985,00 | 217.754.824,45 | (153.752.839,45) | (153.752.839,45) |
| 2048 | 64.238.783,99 | 212.399.327,23 | (148.160.543,23) | (148.160.543,23) |
| 2049 | 64.507.243,61 | 207.523.616,69 | (143.016.373,08) | (143.016.373,08) |
| 2050 | 64.743.658,11 | 202.023.758,47 | (137.280.100,36) | (137.280.100,36) |
| 2051 | 65.197.896,05 | 211.261.219,57 | (146.063.323,53) | (146.063.323,53) |
| 2052 | 65.489.295,39 | 207.602.036,87 | (142.112.741,48) | (142.112.741,48) |
| 2053 | 65.865.204,18 | 205.660.255,90 | (139.795.051,72) | (139.795.051,72) |
| 2054 | 66.305.373,06 | 207.370.753,31 | (141.065.380,25) | (141.065.380,25) |
| 2055 | 66.681.225,53 | 205.634.734,14 | (138.953.508,61) | (138.953.508,61) |
| 2056 | 67.015.898,81 | 207.177.429,18 | (140.161.530,37) | (140.161.530,37) |
| 2057 | 67.350.535,81 | 207.537.271,05 | (140.186.735,24) | (140.186.735,24) |

ESTADO DO ACRE – MILITARES
RELATÓRIO RESUMIDO DA EXECUÇÃO ORÇAMENTÁRIA
DEMONSTRATIVO DA PROJEÇÃO ATUARIAL DO REGIME PRÓPRIO DE
PREVIDÊNCIA DOS SERVIDORES
ORÇAMENTO DA SEGURIDADE SOCIAL
2016 A 2090
PLANO DE CUSTEIO ATUAL

RREO – ANEXO 10 (LRF, art. 53, § 1º, inciso II)

R\$ 1,00

| EXERCÍCIO | RECEITAS PREVIDENCIÁRIAS (a) | DESPESAS PREVIDENCIÁRIAS (b) | RESULTADO PREVIDENCIÁRIO (c) = (a-b) | SALDO FINANCEIRO DO EXERCÍCIO (d) = ("d" exercício anterior) + (c) |
|-----------|------------------------------------|------------------------------------|--|---|
| 2058 | 67.799.892,71 | 215.601.777,46 | (147.801.884,75) | (147.801.884,75) |
| 2059 | 68.259.414,80 | 225.354.903,82 | (157.095.489,02) | (157.095.489,02) |
| 2060 | 68.700.166,62 | 231.953.136,59 | (163.252.969,97) | (163.252.969,97) |
| 2061 | 69.096.824,65 | 229.492.564,15 | (160.395.739,50) | (160.395.739,50) |
| 2062 | 69.454.507,85 | 226.814.541,73 | (157.360.033,88) | (157.360.033,88) |
| 2063 | 70.048.940,13 | 229.452.165,71 | (159.403.225,58) | (159.403.225,58) |
| 2064 | 70.423.060,73 | 226.227.212,33 | (155.804.151,60) | (155.804.151,60) |
| 2065 | 70.862.323,24 | 224.613.795,81 | (153.751.472,57) | (153.751.472,57) |
| 2066 | 71.378.703,50 | 228.889.614,99 | (157.510.911,49) | (157.510.911,49) |
| 2067 | 71.851.672,24 | 227.422.537,33 | (155.570.865,09) | (155.570.865,09) |
| 2068 | 72.629.419,36 | 245.951.894,15 | (173.322.474,79) | (173.322.474,79) |
| 2069 | 73.192.149,02 | 244.678.161,31 | (171.486.012,29) | (171.486.012,29) |
| 2070 | 74.010.786,69 | 250.238.379,90 | (176.227.593,21) | (176.227.593,21) |
| 2071 | 74.568.429,64 | 249.939.166,55 | (175.370.736,91) | (175.370.736,91) |
| 2072 | 75.181.767,89 | 250.783.355,27 | (175.601.587,37) | (175.601.587,37) |
| 2073 | 75.853.630,91 | 256.858.528,62 | (181.004.897,72) | (181.004.897,72) |
| 2074 | 76.723.760,85 | 265.942.538,58 | (189.218.777,73) | (189.218.777,73) |
| 2075 | 77.670.701,66 | 290.643.894,17 | (212.973.192,51) | (212.973.192,51) |
| 2076 | 78.292.218,79 | 289.406.501,88 | (211.114.283,10) | (211.114.283,10) |
| 2077 | 78.950.371,46 | 290.653.063,37 | (211.702.691,91) | (211.702.691,91) |
| 2078 | 79.580.177,34 | 289.036.079,11 | (209.455.901,77) | (209.455.901,77) |
| 2079 | 80.429.255,44 | 304.597.220,09 | (224.167.964,65) | (224.167.964,65) |
| 2080 | 81.120.266,18 | 305.294.794,93 | (224.174.528,75) | (224.174.528,75) |
| 2081 | 81.773.574,64 | 301.751.798,96 | (219.978.224,32) | (219.978.224,32) |
| 2082 | 82.588.549,42 | 299.884.581,75 | (217.296.032,33) | (217.296.032,33) |
| 2083 | 83.259.369,99 | 294.312.407,63 | (211.053.037,64) | (211.053.037,64) |
| 2084 | 83.956.678,34 | 289.017.312,98 | (205.060.634,64) | (205.060.634,64) |
| 2085 | 84.709.716,56 | 284.743.715,92 | (200.033.999,36) | (200.033.999,36) |
| 2086 | 85.436.261,25 | 279.609.917,77 | (194.173.656,52) | (194.173.656,52) |
| 2087 | 86.399.896,09 | 290.437.152,46 | (204.037.256,37) | (204.037.256,37) |
| 2088 | 87.198.044,97 | 287.439.633,99 | (200.241.589,01) | (200.241.589,01) |
| 2089 | 88.102.453,00 | 287.058.606,87 | (198.956.153,87) | (198.956.153,87) |
| 2090 | 89.077.681,25 | 290.690.513,39 | (201.612.832,14) | (201.612.832,14) |

Notas:

(1) Projeção atuarial elaborada em 31/12/2015 e oficialmente enviada para o Ministério do Trabalho e da Previdência Social – MTPS.

(2) Este demonstrativo utiliza as seguintes hipóteses: a) tábua de mortalidade geral e de inválidos: IBGE-2013; b) tábua de entrada em invalidez: Álvaro Vindas; c) crescimento real de salários: 1,00% a.a.; d) crescimento real de benefícios: 0% a.a.; e) taxa real de juros: 6% a.a.; f) hipótese sobre geração futura: a quantidade de servidores ativos se manterá constante ao longo do período de projeção; g) taxa de crescimento real do teto do RGPS e do salário mínimo: 0% a.a.; h) hipótese de família média: cônjuge feminino três anos mais jovem e dois filhos com diferença de 22 e 24 anos para a idade da mãe; i) fator de capacidade salarial e de benefícios: 0,980; j) inflação anual estimada: 4,50%; k) taxa de rotatividade: 0% a.a..

(3) Massa salarial mensal: R\$ 13.381.596,28.

(4) Idade média da população analisada (em anos): ativos – 36; inativos – 55 e pensionistas – 33.

ESTADO DO ACRE – MILITARES
RELATÓRIO RESUMIDO DA EXECUÇÃO ORÇAMENTÁRIA
DEMONSTRATIVO DA PROJEÇÃO ATUARIAL DO REGIME PRÓPRIO DE
PREVIDÊNCIA DOS SERVIDORES
ORÇAMENTO DA SEGURIDADE SOCIAL
2016 A 2090

PLANO DE AMORTIZAÇÃO DO DÉFICIT ATUARIAL

RREO – ANEXO 10 (LRF, art. 53, § 1º, inciso II)

R\$ 1,00

| EXERCÍCIO | RECEITAS PREVIDENCIÁRIAS (a) | DESPESAS PREVIDENCIÁRIAS (b) | RESULTADO PREVIDENCIÁRIO (c) = (a-b) | SALDO FINANCEIRO DO EXERCÍCIO (d) = ("d" exercício anterior) + (c) |
|------------------|---|---|---|---|
| 2016 | 48.215.743,49 | 154.083.071,36 | (105.867.327,87) | (105.867.327,87) |
| 2017 | 107.248.272,31 | 153.606.995,12 | (46.358.722,81) | (46.358.722,81) |
| 2018 | 115.648.084,43 | 153.304.767,75 | (37.656.683,32) | (37.656.683,32) |
| 2019 | 124.515.591,07 | 156.489.239,78 | (31.973.648,71) | (31.973.648,71) |
| 2020 | 133.247.818,59 | 156.593.532,50 | (23.345.713,92) | (23.345.713,92) |
| 2021 | 142.349.239,44 | 161.186.856,04 | (18.837.616,60) | (18.837.616,60) |
| 2022 | 151.490.013,73 | 163.873.875,48 | (12.383.861,75) | (12.383.861,75) |
| 2023 | 160.946.275,02 | 173.403.009,71 | (12.456.734,70) | (12.456.734,70) |
| 2024 | 170.313.415,64 | 184.071.003,21 | (13.757.587,57) | (13.757.587,57) |
| 2025 | 171.945.089,66 | 191.102.095,77 | (19.157.006,10) | (19.157.006,10) |
| 2026 | 173.575.240,84 | 190.445.190,64 | (16.869.949,81) | (16.869.949,81) |
| 2027 | 175.355.136,73 | 191.038.274,60 | (15.683.137,87) | (15.683.137,87) |
| 2028 | 177.041.406,03 | 191.686.957,65 | (14.645.551,61) | (14.645.551,61) |
| 2029 | 178.799.738,04 | 190.910.080,77 | (12.110.342,73) | (12.110.342,73) |
| 2030 | 180.580.129,62 | 190.532.093,18 | (9.951.963,56) | (9.951.963,56) |
| 2031 | 182.232.526,06 | 194.009.563,69 | (11.777.037,63) | (11.777.037,63) |
| 2032 | 183.927.685,18 | 193.313.286,22 | (9.385.601,04) | (9.385.601,04) |
| 2033 | 185.543.374,48 | 205.177.414,14 | (19.634.039,66) | (19.634.039,66) |
| 2034 | 187.358.953,35 | 203.394.985,22 | (16.036.031,86) | (16.036.031,86) |
| 2035 | 189.233.190,85 | 203.912.424,35 | (14.679.233,50) | (14.679.233,50) |
| 2036 | 191.180.922,00 | 203.326.589,64 | (12.145.667,64) | (12.145.667,64) |
| 2037 | 193.100.191,36 | 202.875.784,50 | (9.775.593,14) | (9.775.593,14) |
| 2038 | 195.167.779,24 | 205.782.569,88 | (10.614.790,64) | (10.614.790,64) |
| 2039 | 197.147.302,25 | 208.404.339,68 | (11.257.037,43) | (11.257.037,43) |
| 2040 | 198.997.215,64 | 222.443.091,63 | (23.445.875,98) | (23.445.875,98) |
| 2041 | 200.833.541,12 | 220.470.219,20 | (19.636.678,08) | (19.636.678,08) |
| 2042 | 202.602.331,21 | 219.989.370,58 | (17.387.039,36) | (17.387.039,36) |
| 2043 | 204.350.663,62 | 217.663.754,99 | (13.313.091,37) | (13.313.091,37) |
| 2044 | 205.989.932,02 | 225.641.798,19 | (19.651.866,16) | (19.651.866,16) |
| 2045 | 207.638.433,95 | 224.424.922,40 | (16.786.488,45) | (16.786.488,45) |
| 2046 | 209.448.987,85 | 223.050.188,75 | (13.601.200,89) | (13.601.200,89) |
| 2047 | 211.142.392,00 | 217.754.824,45 | (6.612.432,45) | (6.612.432,45) |
| 2048 | 212.850.594,99 | 212.399.327,23 | 451.267,77 | 451.267,77 |
| 2049 | 214.632.248,68 | 207.523.616,69 | 7.108.631,99 | 7.559.899,76 |
| 2050 | 216.796.161,10 | 202.023.758,47 | 14.772.402,63 | 22.332.302,38 |
| 2051 | 66.537.834,19 | 211.261.219,57 | (144.723.385,38) | (122.391.083,00) |
| 2052 | 65.489.295,39 | 207.602.036,87 | (142.112.741,48) | (142.112.741,48) |
| 2053 | 65.865.204,18 | 205.660.255,90 | (139.795.051,72) | (139.795.051,72) |
| 2054 | 66.305.373,06 | 207.370.753,31 | (141.065.380,25) | (141.065.380,25) |
| 2055 | 66.681.225,53 | 205.634.734,14 | (138.953.508,61) | (138.953.508,61) |
| 2056 | 67.015.898,81 | 207.177.429,18 | (140.161.530,37) | (140.161.530,37) |
| 2057 | 67.350.535,81 | 207.537.271,05 | (140.186.735,24) | (140.186.735,24) |
| 2058 | 67.799.892,71 | 215.601.777,46 | (147.801.884,75) | (147.801.884,75) |

ESTADO DO ACRE – MILITARES
RELATÓRIO RESUMIDO DA EXECUÇÃO ORÇAMENTÁRIA
DEMONSTRATIVO DA PROJEÇÃO ATUARIAL DO REGIME PRÓPRIO DE
PREVIDÊNCIA DOS SERVIDORES
ORÇAMENTO DA SEGURIDADE SOCIAL
2016 A 2090

PLANO DE AMORTIZAÇÃO DO DÉFICIT ATUARIAL

RREO – ANEXO 10 (LRF, art. 53, § 1º, inciso II)

R\$ 1,00

| EXERCÍCIO | RECEITAS PREVIDENCIÁRIAS (a) | DESPESAS PREVIDENCIÁRIAS (b) | RESULTADO PREVIDENCIÁRIO (c) = (a-b) | SALDO FINANCEIRO DO EXERCÍCIO (d) = ("d" exercício anterior) + (c) |
|------------------|---|---|---|---|
| 2059 | 68.259.414,80 | 225.354.903,82 | (157.095.489,02) | (157.095.489,02) |
| 2060 | 68.700.166,62 | 231.953.136,59 | (163.252.969,97) | (163.252.969,97) |
| 2061 | 69.096.824,65 | 229.492.564,15 | (160.395.739,50) | (160.395.739,50) |
| 2062 | 69.454.507,85 | 226.814.541,73 | (157.360.033,88) | (157.360.033,88) |
| 2063 | 70.048.940,13 | 229.452.165,71 | (159.403.225,58) | (159.403.225,58) |
| 2064 | 70.423.060,73 | 226.227.212,33 | (155.804.151,60) | (155.804.151,60) |
| 2065 | 70.862.323,24 | 224.613.795,81 | (153.751.472,57) | (153.751.472,57) |
| 2066 | 71.378.703,50 | 228.889.614,99 | (157.510.911,49) | (157.510.911,49) |
| 2067 | 71.851.672,24 | 227.422.537,33 | (155.570.865,09) | (155.570.865,09) |
| 2068 | 72.629.419,36 | 245.951.894,15 | (173.322.474,79) | (173.322.474,79) |
| 2069 | 73.192.149,02 | 244.678.161,31 | (171.486.012,29) | (171.486.012,29) |
| 2070 | 74.010.786,69 | 250.238.379,90 | (176.227.593,21) | (176.227.593,21) |
| 2071 | 74.568.429,64 | 249.939.166,55 | (175.370.736,91) | (175.370.736,91) |
| 2072 | 75.181.767,89 | 250.783.355,27 | (175.601.587,37) | (175.601.587,37) |
| 2073 | 75.853.630,91 | 256.858.528,62 | (181.004.897,72) | (181.004.897,72) |
| 2074 | 76.723.760,85 | 265.942.538,58 | (189.218.777,73) | (189.218.777,73) |
| 2075 | 77.670.701,66 | 290.643.894,17 | (212.973.192,51) | (212.973.192,51) |
| 2076 | 78.292.218,79 | 289.406.501,88 | (211.114.283,10) | (211.114.283,10) |
| 2077 | 78.950.371,46 | 290.653.063,37 | (211.702.691,91) | (211.702.691,91) |
| 2078 | 79.580.177,34 | 289.036.079,11 | (209.455.901,77) | (209.455.901,77) |
| 2079 | 80.429.255,44 | 304.597.220,09 | (224.167.964,65) | (224.167.964,65) |
| 2080 | 81.120.266,18 | 305.294.794,93 | (224.174.528,75) | (224.174.528,75) |
| 2081 | 81.773.574,64 | 301.751.798,96 | (219.978.224,32) | (219.978.224,32) |
| 2082 | 82.588.549,42 | 299.884.581,75 | (217.296.032,33) | (217.296.032,33) |
| 2083 | 83.259.369,99 | 294.312.407,63 | (211.053.037,64) | (211.053.037,64) |
| 2084 | 83.956.678,34 | 289.017.312,98 | (205.060.634,64) | (205.060.634,64) |
| 2085 | 84.709.716,56 | 284.743.715,92 | (200.033.999,36) | (200.033.999,36) |
| 2086 | 85.436.261,25 | 279.609.917,77 | (194.173.656,52) | (194.173.656,52) |
| 2087 | 86.399.896,09 | 290.437.152,46 | (204.037.256,37) | (204.037.256,37) |
| 2088 | 87.198.044,97 | 287.439.633,99 | (200.241.589,01) | (200.241.589,01) |
| 2089 | 88.102.453,00 | 287.058.606,87 | (198.956.153,87) | (198.956.153,87) |
| 2090 | 89.077.681,25 | 290.690.513,39 | (201.612.832,14) | (201.612.832,14) |

Notas:

(1) Projeção atuarial elaborada em 31/12/2015 e oficialmente enviada para o Ministério do Trabalho e da Previdência Social – MTPS.

(2) Este demonstrativo utiliza as seguintes hipóteses: a) tábua de mortalidade geral e de inválidos: IBGE-2013; b) tábua de entrada em invalidez: Álvaro Vindas; c) crescimento real de salários: 1,00% a.a.; d) crescimento real de benefícios: 0% a.a.; e) taxa real de juros: 6% a.a.; f) hipótese sobre geração futura: a quantidade de servidores ativos se manterá constante ao longo do período de projeção; g) taxa de crescimento real do teto do RGPS e do salário mínimo: 0% a.a.; h) hipótese de família média: cônjuge feminino três anos mais jovem e dois filhos com diferença de 22 e 24 anos para a idade da mãe; i) fator de capacidade salarial e de benefícios: 0,980; j) inflação anual estimada: 4,50%; k) taxa de rotatividade: 0% a.a.

(3) Massa salarial mensal: R\$ 13.381.596,28.

(4) Idade média da população analisada (em anos): ativos – 36; inativos – 55 e pensionistas – 33.

ANEXO V

CONTABILIZAÇÃO DAS PROVISÕES MATEMÁTICAS

DEMONSTRATIVO DAS PROVISÕES MATEMÁTICAS CONSIDERANDO-SE A ALÍQUOTA DE CONTRIBUIÇÃO NORMAL

| CÓDIGO | CONTA | VALOR EM R\$ |
|-----------------|--|---------------------|
| 2.2.7.2.0.00.00 | Provisões Matemáticas Previdenciárias a Longo Prazo | 2.316.461.768,89 |
| 2.2.7.2.1.03.00 | Plano Previdenciário - Provisões de Benefícios Concedidos | 1.542.134.149,51 |
| 2.2.7.2.1.03.01 | Aposentadorias/Pensões/Outros Benef. do Plano Previd. do RPPS | 1.616.332.104,22 |
| 2.2.7.2.1.03.02 | (-) Contribuições do Ente para o Plano Previdenciário do RPPS | - |
| 2.2.7.2.1.03.03 | (-) Contribuições do Aposentado para o Plano Previdenciário do RPPS | 73.006.911,23 |
| 2.2.7.2.1.03.04 | (-) Contribuições do Pensionista para o Plano Previdenciário do RPPS | 1.191.043,48 |
| 2.2.7.2.1.03.05 | (-) Compensação Previdenciária do Plano Previdenciário do RPPS | - |
| 2.2.7.2.1.03.06 | (-) Parcelamento de Débitos Previdenciários do Plano Prev. do RPPS | - |
| 2.2.7.2.1.04.00 | Plano Previdenciário - Provisões de Benefícios a Conceder | 774.327.619,38 |
| 2.2.7.2.1.04.01 | Aposentadorias/Pensões/Outros Benef. a Conceder do Plano Prev. do RPPS | 1.120.797.124,92 |
| 2.2.7.2.1.04.02 | (-) Contribuições do Ente para o Plano Previdenciário do RPPS | 147.126.078,96 |
| 2.2.7.2.1.04.03 | (-) Contribuições do Servidor para o Plano Previdenciário do RPPS | 128.972.628,80 |
| 2.2.7.2.1.04.04 | (-) Compensação Previdenciária do Plano Previdenciário do RPPS | 70.370.797,78 |
| 2.2.7.2.1.04.05 | (-) Parcelamento de Débitos Previdenciários | - |
| 2.2.7.2.1.05.00 | Plano Previdenciário - Plano de Amortização | - |
| 2.2.7.2.1.05.98 | (-) Outros Créditos do Plano de Amortização | - |

DEMONSTRATIVO DAS PROVISÕES MATEMÁTICAS CONSIDERANDO-SE A ALÍQUOTAS DE CONTRIBUIÇÃO NORMAL E DE AMORTIZAÇÃO DO DÉFICIT PREVISTAS NO PLANO DE AMORTIZAÇÃO PROPOSTO NESTA REAVALIAÇÃO ATUARIAL

| CÓDIGO | CONTA | VALOR EM R\$ |
|-----------------|--|---------------------|
| 2.2.7.2.0.00.00 | Provisões Matemáticas Previdenciárias a Longo Prazo | - |
| 2.2.7.2.1.03.00 | Plano Previdenciário - Provisões de Benefícios Concedidos | 1.542.134.149,51 |
| 2.2.7.2.1.03.01 | Aposentadorias/Pensões/Outros Benef. do Plano Previd. do RPPS | 1.616.332.104,22 |
| 2.2.7.2.1.03.02 | (-) Contribuições do Ente para o Plano Previdenciário do RPPS | - |
| 2.2.7.2.1.03.03 | (-) Contribuições do Aposentado para o Plano Previdenciário do RPPS | 73.006.911,23 |
| 2.2.7.2.1.03.04 | (-) Contribuições do Pensionista para o Plano Previdenciário do RPPS | 1.191.043,48 |
| 2.2.7.2.1.03.05 | (-) Compensação Previdenciária do Plano Previdenciário do RPPS | - |
| 2.2.7.2.1.03.06 | (-) Parcelamento de Débitos Previdenciários do Plano Prev. do RPPS | - |
| 2.2.7.2.1.04.00 | Plano Previdenciário - Provisões de Benefícios a Conceder | 774.327.619,38 |
| 2.2.7.2.1.04.01 | Aposentadorias/Pensões/Outros Benef. a Conceder do Plano Prev. do RPPS | 1.120.797.124,92 |
| 2.2.7.2.1.04.02 | (-) Contribuições do Ente para o Plano Previdenciário do RPPS | 147.126.078,96 |
| 2.2.7.2.1.04.03 | (-) Contribuições do Servidor para o Plano Previdenciário do RPPS | 128.972.628,80 |
| 2.2.7.2.1.04.04 | (-) Compensação Previdenciária do Plano Previdenciário do RPPS | 70.370.797,78 |
| 2.2.7.2.1.04.05 | (-) Parcelamento de Débitos Previdenciários | - |
| 2.2.7.2.1.05.00 | Plano Previdenciário - Plano de Amortização | 2.316.461.768,89 |
| 2.2.7.2.1.05.98 | (-) Outros Créditos do Plano de Amortização | 2.316.461.768,89 |